盛京時報

民國五年　大正五年（陰十月十一日　陽十一月六日）

休刊　中日大祭日禮拜日翌日不一

本地價目（每張銅幣六枚每月六角外埠每月九角）外埠半年五元全年九元五

告白刊例（一行五號字十六字起碼登資壹日每行四角長期刊資另議）

發行人　佐藤善雄
編輯人　菊池貞二
印刷人　米田喜平

發行所　奉天西門外　盛京時報社　電話二二番中一六八號　振替口座大連壹七貳五番

（支局）大阪市北區堂島仲町壹丁目　盛京時報大阪支局

[illegible]

論說

救貧芻議

吾中國之患貧也久矣。國家憂貧。社會憂貧。即個人亦無不憂貧。所賴以周轉者。惟日仰給於外債。任人要挾而已。破產之懼。迫在眉睫。豈固無術以療貧耶。盖不得其致富之道焉耳。苟得其道。夫何貧之足患。何言之。吾國天府也。東西南北。氣候異宜。物產豐阜。自鳥獸草木以及鱗介礦物無不備。特棄貨於地。而莫或顧問耳。嘗聞諸歐洲礦師之言曰。就產煤之地而論。中國多於歐洲二十倍而有餘。即湖北一省。已足與歐羅巴相敵。德人調查。謂山西一省之煤。足供全世界二千年之用。滿洲礦產。五金俱備。吾人不自愛惜。宜乎他族者從而生心。然此僅舉其較著者言之。若以全國之版圖言。其中岡巒起伏。氣脉雄厚。蘊寶於山。藏珠於櫝。亞東大陸。指不勝屈。況荊揚之域。厥土塗泥。華雍以西。厥田上上。濟北擅魚鹽之利。遼東爲畜牧之場。江淮橘柚。迥帶瑯玕。荊郢桂林。旁通竹箭。閩粵有再熟之稻。豫章產千尋之木。以及浙湖之絲。川陝之漆。牛莊之荳。安徽之茶。罔不蜚聲海國。馳譽歐陸。我國人苟能痛懲前失。運以精心。持以大力。勿存畏葸之見。不以虞詐爲心。居今之世。挽回利權。關係至大。乃農之利緩而迂。不若礦之利厚而速。且能以工商之利。挹彼注茲。使勞動者資之。轉運者資之。貿遷者資之。斯人無窮困之患。而社會是裕矣。社會裕而國家尚虞貧乏者。未之聞也。是說也。舉國上下。苟非愚蠢固蔽之徒。則固人人能言之。人人皆知之矣。而何以玩日愒月。迄未聞有從事礦業者。蓋國庫空虛。經常歲出。尤慮不足。矧兵革之餘。財匱更甚。焉有餘力以顧及於實業。而社會民生。則又無力及此。其擁有厚資者。或鑑於公司事業之失敗。不肯輕於一擲。或作守財虜而不知利益之宏溥。即有二三私人。以少數之資本相鳩採者。中道而阻。比比皆是。因大事業。貴有大資本相經營。踴躍以圖。捉襟肘見。理勢然也。故此種事業。端賴國家之經營。是以有實業借欵之議。第相延數月。卒無成說。而實業仍不能興。然使借欵幸成。若不竭意以赴。則必無致富之一日。吾願主持實業借欵者。尙其力籌辦法。毋蹈前此官營事業之流弊。則庶幾十年以後。中國之富。何難與美利堅媲美哉。

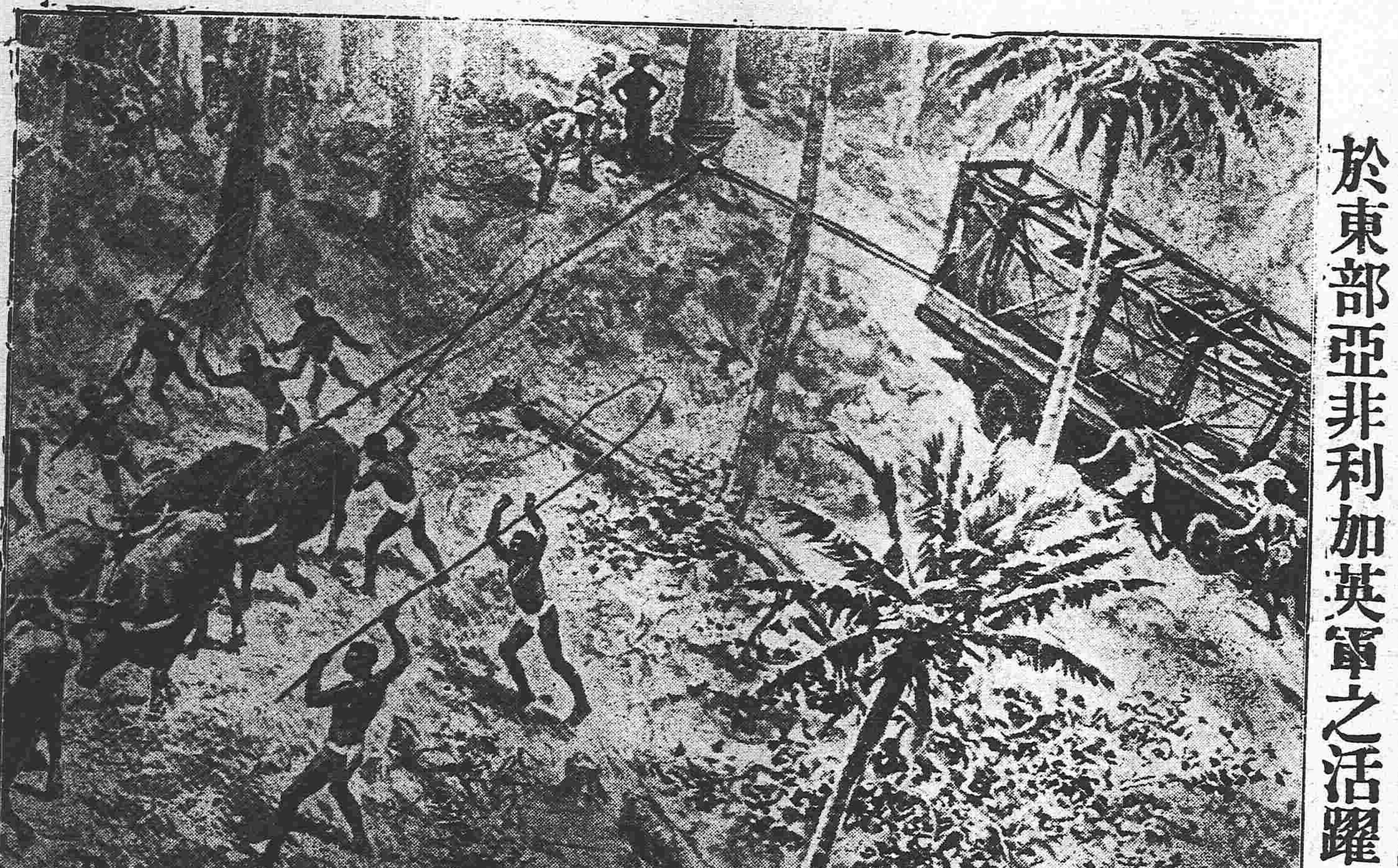

於東部亞非利加英軍之活躍

雜錄

王湘綺之歷史談

▲斯人云逝　▲中國舊學徵矣

頃者王湘綺先生逝世者儒碩彥又弱一個聞者無不黯然神傷先生前年在京步履殊健赴宴無不終席看戲無不終台送客必出大門一切行動絕無老人衰習私人多謂其必享百年上壽不意入秋以來久患腹疾眠食頓損遂爽斯人此非特後生之不幸實中國舊學之不幸也

先生少以聖童起自寒素年十三爲楊知縣妾作妾薄命行其詩名已傾倒一時二十以後往來京師所與唱和者爲攸縣龍白皐長沙李黃仙九江高伯足輩並時名士無不從遊者以舉人入都賦圓明園宮詞一日名動京師潘伯寅語人曰王壬秋乃天才也先生弱冠爲詩抗志漢魏不爲隋唐以後人語常至徐州以詩呈曾文正並獻其所著書文正大歡賦詩贈之有湖湘增景光老懷足忻忭之句及文正薨後先生感念舊遊情見乎詞讀金鼓嶺曾太傅墓下之作可見也四十以後作湘軍志十六卷尤爲先生精力獨到之作平生自命史才此書尤足徵其特長於群經諸史皆有著述七十以後始不作學生功課餘則每日讀書寫字常有定節世徒知其天分之高而不知其用心之苦曾重伯易石甫之天分亦何遜于先生而成就不及則其學力不到也先生之於學與文誠可爲當年天才家之模範矣

先生論事自郭筠老即嘗警及之故但言其文學而許其政才惟丁文誠亟相禮重是以先生於誠終文身有知己之感尊經講學不及四年辭館還鄉喪其令子故先生常自撰聯云春秋表未成幸有佳兒學詩禮傳經志不就空留高詠滿江山蓋言其志也其與李文忠之論洋務及與趙次珊論學堂雖語涉滑稽而實含至理蓋先生游戲人間不爲莊論已非一日矣

（未完）

寓言短篇　新觴政（一）

「踞石」

蔚藍一色。萬里無雲。微風拂面而來。挾送一股香氣。沁入肺腑。哇中秋菊。又復含苞吐絕。狂蜂瘦蝶。往來梭巡。有情人對茲美景良辰。其能恝然於懷乎。於是約二三同志。應東籬之菊。開北海之樽。淸酒盈杯。佐以蔬菜。友人忽曰。酒方入肚。興已勃然。盍舉觴政。以資下酒乎。一友曰。擲骰何如。一友曰。擲骰不如數七。一友曰。數七不如射覆。以彼較此宜射覆之爲得也。余曰否否。擲骰數七射覆。類皆陳腐無味。以余思之。不若各說所遇過去事實。務擇淋漓痛快。足以發噱者。倘說得合理。各人敬浮一大白。若無理取鬧者。罰以金谷酒數。終席爲人酌酒。令免新穎。又不奪人意。衆鼓掌稱善。一友遂曰。予於某日到街上市物。忽見一丐。蹣跚而來。口之大也。無與比倫。兩嘴角齊連耳根。且見者皆匿笑有聲。予詢之。僉謂該丐最愛說大語。前本口小。日久愈大。馴至專由一張大口。藉以討飯。一友曰。形怪而已。何奇之有。友笑曰。諸君未知此人眞相。此丐叫化。有一定人家。非其類而與之。乞人不屑也。彼自謂專恃一張大口之人。後必同伊叫化。故預先締交之。未嘗叫化。而有一張大口之人。得施與之。蓋喜其與已相類也。余笑曰。誠如君言。則大言不慚輩。豈盡叫化之流亞歟。友曰。何嘗不是。一友又曰。予於日前。放一靑趺風箏。其牽線忽被尤枝絆住。百計不得下。傍立一人笑曰。此一舉手力耳。何用忙碌爲。衆慫之。手忽一揚。其臂可長三四丈。一轉瞬間。風箏已在地上矣。回視其人。則手仍如常耳。異而叩之。幷詢其姓氏里居。其人曰。此秘術也可伸可縮。世名我曰長臂公。我之眞姓氏。亦從而湮沒弗傳。若問里居。我固瞬萍斷梗。到處爲家耳。猶欲詰其何往。何來。則童子鼓噪齊喊長臂公。蓋尤枝所絆住之風箏。其數可五六。有美人者。有蜈蚣者。有蛺蝶者。長臂公拂然不悅曰。爾豈能撓我哉。或有責之者曰。同放風箏。何分厚薄。豈小人稍一得志。便覺猖狂耶。長臂公厲聲曰。頃間效勞。予非各有愛於彼而薄於此也。實爲風箏耳。衆大詫。亟詰之。長臂公曰。諸君知我長臂之作用乎。我之長臂。因專爲金錢上着手。所取之風箏。非靑趺形乎。見獵心喜。遂效微勞。不然。早作壁上觀耳。言未已。早己笑聲震屋。忽一友大聲曰。世之專從金錢鑽營者。皆長臂公也。余喟然歎曰。世風不古。人情澆薄。爲長臂公者。觸目皆是。曾何足奇。余曩昔過一奇事。談之誠令人發噱。此某月某日夜半。余從鄉中歸。月白風淸。樹類俱寂。離余前約半里許。歧路處彷彿似有相搏聲。極力奔視之。一人木立。執棒長吁。地臥一人。裝飾似甚華美。疑而詰之。其人曰。言之可笑。且覺駭人聽聞。然昏夜無人。不妨爲君道之。予家貧甚。時弗舉火者屢矣。室人交謫。子女啼飢。欲作小本經紀。苦無母財。燃枵腹難堪。其何度日。再四思維。惟有作沒本錢生意耳。於是妄念環生。冀有所得。伏棒莽中者三夜。頃間遠見一少年。搖擺而來。近予處視之。衣服之綺麗爲平生所僅見。想非用武力從事。決不能償予所願。得財念急。遂力起撲之。少年噭然應棒而仆。兩手不覺疾下。剝其衣。觸其肉。輭似無骨者。駭極。破襟視之。不禁爲之奪魄。蓋非人也。一團稻草耳。友曰。其後若何。予曰厥後其人回家。聞猶臥病月餘。姑行痊愈。友笑曰。此粲花妙舌。始妄言之。決無是事。快快領罰。余哂曰。君等眞個諏陋。少見多怪。習焉弗察耳。然不足責也。余往常亦深訝之。後於大庭廣衆之中。美麗紛華之地。見有許金玉其外。敗絮其中者。始祛此惑。謂余不信。請到彼熱鬧場中。留心觀察之。始知所言非誑人矣。言猶未畢。忽一少年過身錦繡。滿面淫慾。從離菊之前而過。余乃大笑曰。諸君注意。諸君注意。所謂正說曹操。曹操就到。非耶。遂各浮一大白。乘醉而歸。

大倉組

各及裝械
各種機械
電氣機械器具
[illegible]道材料
五金雜貨
銅鐵水管
瀛車並其材料
硬煤煙煤
焦炭硫黃黑鉛
綿花洋絲洋布
羊毛皮件呢絨
五穀糖貨
海味肥料
油類木料
道木洋火
包辦工程
代理水火保險

總行　日本東京京橋區銀座二丁目七番地
出張所　奉天十間房（電話東局五百六十五號）大連紀伊町
株式會社　大倉組
分行　北京　天津　漢口　上海　九江　大連　香港　安東縣　本溪湖　倫敦　紐育　瀋堡　西士呢　等處　日本各地

滿鐵定期船大連出帆廣告

上海行　青島寄港
榊丸　每星期五（正午開）（三、八七六噸）青島寄港（由上海復航時直放大連）
神戶丸　每星期二（正午開）（二、八七七噸）上海直行停止六日開往（由上海復航時寄港青島）
▲本事務所及在營口遼陽奉天鐵嶺長春各站均可發賣聯絡船車票
▲兩輪船現均設有無線電以期送信迅速而謀乘客之便利

香港廣東行
泰平丸（十一月上旬）香港行
皐月丸（十一月上旬）香港行
（以上各船按應運貨物之數或經由芝罘、靑島、威海衛、或者能酌改日期旣難欲定）

南滿州鐵道株式會社　大連埠頭事務所

日本郵船會社瀛船廣告　由大連埠頭起

三河丸　十一月十一日（陰十月七日）往太沽牛莊

日本郵船會社代理店　三井洋行大連支店
乘船票由本出張所自賣如有坐客請至本所購買　電話（四六〇）（二一〇）

◀出售航駛河川淺吃水外輪瀛船▶

一、長一百四十英尺　一、寬二十五英尺
一、深六英尺　一、吃水一英尺八吋
一、速力八浬六

瀛機、瀛鑵等一概完全備俱在於敝廠庫內
船體之堅牢與價格之低廉眞是爲空前絕後
上開之船體如欲訂造限期四個月即可完全將船交付新購船者莫遺悞此好機會請速來連訂商可也

株式會社　川崎造船所　大連分廠

中國之近情

上海專電

●滬人士為粵局抱隱憂
李烈鈞所部之滇軍現正陸續調入廣州滬上人士以龍濟光仍在虎門附近盤踞不動龍李兩軍或將再起交鬨異常憂懼然此係杞人之憂蓋李軍之入省垣係已歸陸督軍管理之故決不致再有衝突情事

●李烈鈞將與滇軍別離
李烈鈞日昨行抵廣州廣州人士定于七日特開歡迎大會聞李君將與所部滇軍別離滇軍留守省城李君回往雲南

●譚軍長請假來滬省親
湖南督軍兼省長譚延闓因母病請假兩星期回滬省親已經國務院照准不日來滬

●追悼殉難志士
日昨舉行恢復上海之革命殉難志士之追悼會參列者旅滬名紳革命志士數千名頗極一時之盛

北京專電

●伍秩庸提交國會同意
伍秩庸為外交總長之同意案已于四日由政府提出國會求其同意

●張繼赴滬襄理黃克強殯事
張繼于五日出京赴滬辦理黃克強之殯事

●李仲軒不日來京
黎總統為段孫交惡事派人至津請李仲軒來京充調停之任聞李已允日內來京

漢口專電

●粵漢路之武咸通車
粵漢鐵路自武昌至咸寧之路綫現已竣工開通火車

●王子春派員赴徐州密查
湖北王督軍現已特派王餘慶(譯音)赴徐州密

查張勳對於馮副總統之態度

●武漢人士對於馮華甫之今昔觀
馮華甫副總統當辛亥之役以北軍第一軍司令攻陷漢陽焚燬漢口當時武漢士紳深然馮氏近年以來因馮氏擁護共和有功民國是以武漢士紳宿怨冰釋現聞其當選為副總統頗表歡迎各界代表聯名致電慶祝

●湖北縣自治恢復有期
王督軍現已承認省議會恢復縣自治會之案通飭各屬准於十二月一日召集縣自治會

濟南專電

●魯省會提議縣知事當選用曉日語
山東省議會為顧全中日邦交起見提出膠濟鐵路沿綫之各縣知事宜簡用通曉日語之幹員以疏通意見預防交涉等案不久當可成立矣

●發行公債案通過
張督軍擬發行公債票二百萬元現經省議會討論修改承認發行百四十萬元以百二十萬元墊用民軍餉決經費以二十萬元恤救兵乱被災地方年利八厘以國稅作為抵押限期二年詳准政府即行出售

東京專電

●西班牙以婦人勳章贈日后
西班牙皇后贈呈日本皇后以婦人最高之勳章

●俄法贈日儲最高勳章
三日立太子典禮之日俄皇特賜俄國最高勳章(聖安得禮大勳章)于日皇太子法國大總統亦將該國最高勳章贈呈日皇太子

歐洲大動亂

倫敦來電

●美國維費兩氏競爭總統
十一月七日為美國選舉總統之期維爾遜氏與費俞斯氏之競爭甚為劇烈費氏現在反佔優勢但結果如何尚難預測

●芬甸堡將軍以豪語慰藉國人
德國議會激論沸騰喧擾異常全國恐怖時代已暴露突政府為預防國內秩序之紊亂起見連日逮捕反對政府黨為數頗多各政黨猛然攻擊宰相之秕政但參謀總長芬甸堡宣言定於明年實行最後之決戰即使敵軍繼續戰爭三十年恐尚不能衝破吾戰綫至於羅馬尼之加入戰爭反為吾人所歡迎蓋俄國軍需缺乏達于極點法軍至於明年亦兵力涸竭不能再舉矣云云以撫慰人心

●羅軍大捷於滋爾抽克
羅馬尼軍在杜蘭西爾巴尼亞之滋爾抽克地方大勝德奧軍潰走俘擄多數遺失大砲多尊

●意軍大捷
意軍佔據杜利越斯杜灣口之要地抽伊諾地方意軍又在伯丁喀山東方奪取敵陣擄獲敵兵三千四百九十八名及大砲多尊

●希臘革命之禍亟矣
希臘革命黨擬與該國官軍大戰現向加的利拿輸運軍隊

●俄艦誤觸水雷沈沒
俄國戰鬪艦塞巴斯土坡爾號誤觸水雷轟沈

●日俄協約會為本野大使餞別
俄都日俄協會為本野大使特開別宴頗極一時之盛

●德艇赴美保護商船
德潛行艇U五十七號為保護潛行商船德逸號之回路起見現向美國進行擬於月之十日前後駛抵美國

●英國現有之兵額
英國陸軍現計六百萬人就中一百萬依徵兵制召集者其餘係有志從軍之義勇兵

黎總統令 (十一月二日)

▲大總統令
勳一位陸軍上將黃興締造共和首興義旅數冒艱險卒底於成功在國家薄海同賜乃以積勞遘疾寢至不起本大總統患難與共夙資匡輔驟聞溘逝震悼尤深著派王芝祥前往致祭特給治喪費二萬圓所有喪殯事宜由江蘇省長齊耀琳就近妥為照料並交國務院從優議卹以示篤念殊勳之至意此令

劉華式闞國華均給予三等文虎章此令

陳國良給予四等文虎章此令

外交部特派吉林交涉員傅疆著開缺另候任用此令

任命吳宗濂為外交部特派吉林交涉員此令

任命宋大霈為湖北陸軍第三旅步兵第五團團長此令

交通總長許世英呈僉事丁志蘭另行調用應請免去本職丁志蘭准免本職此令

交通總長許世英呈請任命畢惠康為僉事應照准此令

陸軍總長段祺瑞呈請任命陶治民為湖北陸軍第三旅步兵第五團團附劉宗儀為步兵第六團第一營營長徐傳璧為第三營營長趙雲鵬為炮兵營營長王士英為少校副官應照准此令

陸軍總長段祺瑞呈請授李達城為陸軍步兵上尉王承勳為陸軍一等軍需應照准此令

參謀總長王士珍呈請任命王煥章充陸軍第三師一等參謀官應照准此令

陸軍總長段祺瑞呈准正藍旗滿洲都統志錡咨請以伊昌阿補參領松煜補副參領斌福補印務章京緒斌補公中佐領應照准此令

陸軍總長段祺瑞呈准署察哈爾都統田中玉咨請以祥福洪補正黃旗防禦達哈春補鑲紅旗驍騎校色爾鄂特補正白旗驍騎校應照准此令

陸軍總長段祺瑞呈准黑龍江督軍畢桂芳咨請以海亮補佐領奐格補驍騎校應照准此令

兼署陝西省長陳樹藩呈考察屬吏分別舉劾等語調署涇陽縣知事前署眉縣知事雷天裕經驗宏富措置咸宜署藍田縣知事劉慶年催科不擾吏輯民懷署郃陽縣知事張聯濟治盜有聲輿情愛戴試署安康縣知事嚴肇徽精明幹練為守兼優署南鄭縣知事郭鳳洲才優識練因應咸宜署城固縣知事吳其昌勇於任事條理井然均給予六等嘉禾章寶雞縣知事方大桂廉幹樸誠盡心民事署澄城縣知事侯旬才堪應變堅苦不辭調署富平縣知事前署中部縣知事龐宗吉練達慈祥軍民翕服署盩厔縣知事屈群英解紛踴躍辦事勤能署雩縣知事翟伯恒徵收得力勤幹耐勞調署蒲城縣知事前署洛川縣知事潘怡然蒞事才長盡心治理署留壩縣知事俞鈞任事實心政平訟理署淳化縣知事吳德槐才具穩練治理明通均着傳令嘉獎鳳翔縣知事繆延福游滑模稜政無實際岐山縣知事陳善述操守平常被控有案且皆交代未清均著先行免職聽候查辦試署褒城縣知事舒沅頹廢自甘難期振作着免去署職撤省察看已撤署陝縣知事劉澄居心詐偽濫刑虐民着交文官高等懲戒委員會依法懲戒此令

陸軍總長段祺瑞呈陸軍工兵中尉姜連棻抗違命令藐視長官請予褫革原官等語姜連棻應即褫革原官以昭炯戒此令

專件

二十七日奉天省議會會議速紀錄(續)

十六號(貴和) 本員意思與袁君金鎧相同 若慮派員欵項 無着當於稅捐酌提附加捐 若慮所派之人 日久與稅員同化當輪流 派遣至謂有騎縫便可無弊 不知於騎縫處有蓋以白紙填寫數目之弊十九號(李友蘭)此案討論多時因因此案祇之太重但自用四聯票後此弊即歸淘汰繳會一聯不必全繳百中收到半數即可查其有無弊端稅捐之弊極多此不過其弊之一端耳況弊可隨時發而生不妨即回原狀所以本席贊成秦君維持原案投票于匭更不必責其全繳若不責納稅者全繳是病民若派員監視又費欵且防於此恐弊生於彼又將奈何本席以為此案不必詳為討論以此案與陳議員提議整頓稅捐案同係該案二讀會時再行研究八號(廖龍雲)省長交議此案特為防弊必須實行繳會本員贊成袁君之說重在認真監察二十八號(陳永斌)此時稅捐之弊不在大頭小尾能實行繳會即可無弊應將此案與陳議員提案合併討論本員附秦李二君之議(主席)大家無甚討論可交股審查二十號(李學詩)應根據何說審查(主席)大体應根據速記錄審查再參以審查員意見交財政股審查(主席)按本日議事日程第四案為交議勘辦蓋平等縣繭荒案請行政委員成君友善報告交議理由行政委員(成友善)蓋平等縣繭荒案以為官山即認為國有即當清丈從前杏部備案係收價在遼陽等縣業已實行及至蓋平即發生障碍荒戶不肯交價再三勸導服未能從遣派縉員亦遂停止嗣由該縣朱知事丈局索委員會同紳士條陳辦法以人民反抗原為負担太重故不能不体恤民艱量為減價等則分上中下三種已收稅者為紅剪未收稅者為黑剪故所收照費黑剪比紅剪加倍冊照費無論黑剪紅剪每畝均收一角五分其他概不升科以其不堪耕種僅供養蠶耳其中如有堪耕者不收地價限年升科況蓋平各處山荒含有鑛質甚多若不清理將來實行雜居不免多出糾葛八號(廖龍雲)此案關係國土似須丈放然而所擬辦法本員極端反對何則提案與事實不同如黑紅剪子所佔畝多數則六百畝少祗五十畝于事尤屬不合山地不能耕種以能種柞養蠶以資生活畝數太少亦須數百畝若五十畝不够養蠶其不可者一再等則多為上中下三則照費黑剪倍于紅剪不知此項地畝每年僅租一次春租則秋停秋租則春停租價既得不過五六元案中規定多則二十餘元亦八元如此計算必須數歲收入只足照之數且間有一年不能出租者民間恐能樂從其不可者二普丈全行免價繭荒性質與浮多相同浮多免價繭荒定要收費其偏枯其不可者三繭荒係實業一種官家本宜提倡以示優待之意乃反多收費用與實業前途不無阻碍其不可者四本員主張此案與普丈有關係普丈成立再定一適中章程方能推行無阻否則決難辦到所見如此請大家討論三十三號(趙乃普)此案本員亦反對以丈放山荒與平地迥乎不同無怪民間反抗東南各城山地有柞樹者恒不多見以鳳城大有百里而能放蠶者不過幾處從前趙瑞將軍會發繭照十餘章可為明証與所收無幾徒為擾民何若不丈之為愈年遼陽千山丈放山荒即起衝突嗣經衍了事千山之地尙屬平坦猶且如是況南城崇山峻嶺不更覺難至紅黑剪冊照費所定亦多實屬擾民本員甚見請大家研究

(未完)

奉天丈放蒲河兩岸餘地收價事務所

本號開設在奉天大南門裏路西北當為西路北兌換洋圓銀南各埠銀行鈔票匯

金谷園南北菜館廣告

京奉鐵路局緊要廣告
啓者本局現奉交通部令開將以前各站所收客貨票搭現辦法取消另訂收……

從來面憔悴今有首穀藥片為君健康

近世聰明科學大家以精鍊深究之結果家家日用不無之最奇最異聖藥得出即使血枯身弱之男女為壯力肥體之良劑首穀藥片是也此藥性化入於所食之物轉而養血長肉若身體瘦弱血枯之婦女此藥每日與所食之物耐心照法同服未久必將壯身豐顏以延增壽雖體健肥潤之男子不顧養身再造新血後必有體弱脫力之歎豈不懼哉此新出首穀藥片能使男女瘦弱者養血健體開胃甘日服此首穀藥片者有一先覺其効之預兆即身體各關動作有序精神快活以及各系無不皆然返老還童超出於你之朋友家庭

神藥此藥養造新血通運各係奏効如神眞人造仙藥肥肉之大王請君試服此藥必將自認其功無誤此靈藥天下各處高明醫士無不讚揚

每一瓶四十粒裝內英洋一元五角每六瓶英洋八元購買六瓶者遠近勿論郵費一概在內

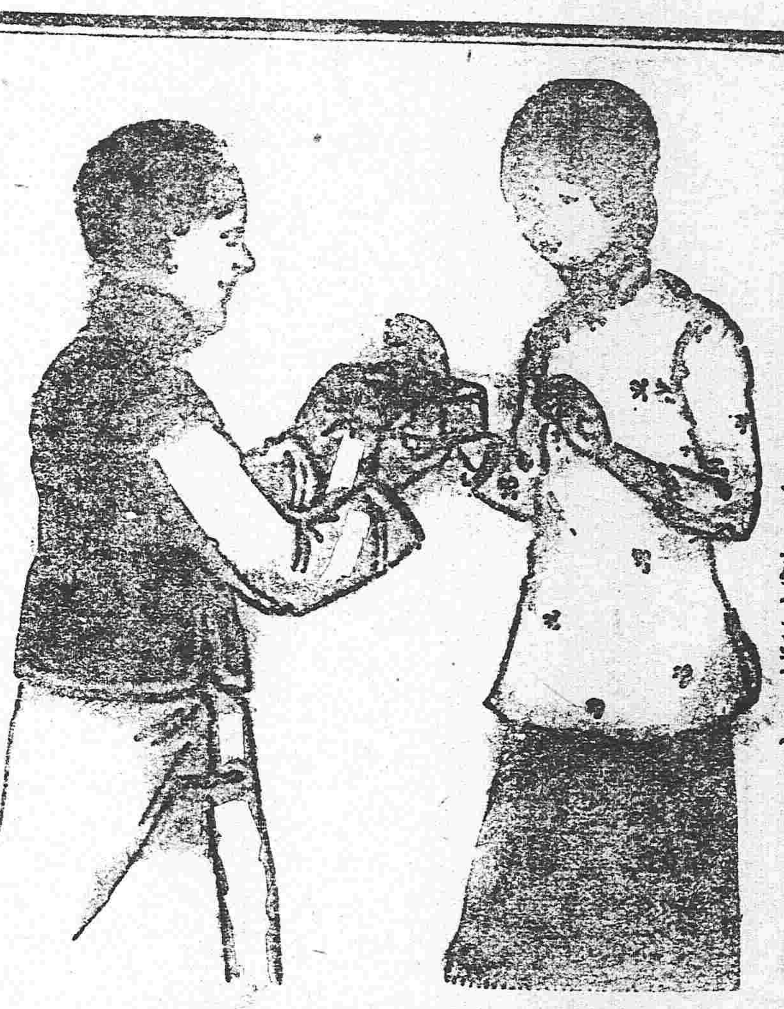

中國總代理　上海…十七號

東三省代理

◉奉天、大德生中西藥房致美藥房同仁藥房大連、華西藥房總記藥房華泰藥房仁濟藥房天和藥房◉長春、興亞藥房一堂、仁濟藥房協和福和春福◉哈爾濱、世一堂、仁恒德堂仁濟藥房天豐源◉吉林、五洲藥房裕天石藥室文華恒◉營口、中西藥房廣芝館◉齊齊哈爾、英美煙公司中西藥房◉安東、東益增遼陽、天錫慶興福興華藥房福慶長◉海城、華西藥房華興泰吉成福盛錦、裕和盛同合義福合盛◉錦州、仁濟藥房天壽藥房◉開什河、大德生世一堂◉雙城堡、華西藥房德昌盛◉呼蘭府、中西藥房◉金州、德記藥房◉昌平、萬昌厚◉撫順、萬福泰◉公主嶺、三合公◉昌圖、益濟藥房◉開原、濟生堂◉鳳凰城、增源當玉順慶新民府、天益長維新書社◉山海關、泰西藥房民生藥房　及天下各處經售西藥者均有出售

新順發洋行　英國倫敦　美國紐約　首穀藥房啓

區區兩塊銀子可以除終生之病患

梅毒淋症之大害於人身　不待智者向後知焉　然世人概知其痛苦之可懼　而不知其毒之蔓延纏綿　無所窮極　以貽禍終生之為大害是深為可嘆也　夫梅毒淋症之害　不一而足　而其可懼者第一為生殖器之障害　在病症頑惡者　則陽莖腐壞　全失其形　在其症輕者　亦經久而突如再發　以致腐爛不可治　甚至其毒上發眼瞼鼻口等處　醜陋怪惡　見者掩鼻而走　不徒此也　凡一受此症者　雖治愈已久　而常慮其再發　每身體有異　憂悶不措　疲勞精神為促其命　人生不幸　豈有過於此者乎　故世人苟罹此症　則宜速施根本的治療　以掃除其毒　否則幸而不至現出醜惡狀態　而其毒潛伏躰內　障害諸營養機關　血液混濁　精神衰耗　頭腦疼痛　四肢倦怠　鬱悶作疾竟至有生命之虞　驅毒良劑此故無論何人　不幸一染此症　則宜速服用哈郎清血補身丸　以根除其毒　為要　我哈郎清血補身丸　係依最新化學原理所發明劑一經服用　則依化學的變化之作用　將血液中所有毒菌　悉驅逐於体外　以達根治之目的　其効如神　玆將其適應之症狀　列舉於左

【一】於交接後十數日　其陰部生小瘡　泄膿汁者　【二】發生橫痃　疼痛異常　步行困難者　【三】於全身或肩背手足等處　發生無數紅疹者　【四】因梅毒以致痔疾者　【五】毛髮脫落　眼花模糊　視力衰者　【六】咽喉疼痛　聲音枯憂者　【七】淋症日久為慢性　常泄膿汁　溺時覺疼痛者　【八】淋症梅毒畧已治愈　而其餘毒仍在　為致頭痛神疲顏色蒼白者　【九】症狀頑惡　而常泄鼻汁　眉毛睫毛　均致脫落者　【十】因為花柳病　服用種々藥物　而絕無寸效者幸服本劑一瓶　則根治病毒　無復再發之虞　敬告諸彥　梅毒淋症者　原係頑惡之症自非研究病源　選擇良劑　以殲滅其毒菌　斷難奏效　如彼陳々凡藥　糊塗一時者　固不足論也　望世之患者速服用我哈郎清血補身丸　以証此言之不謬也　近日有好商羡望本劑之聲名　假冒清血文字　以圖牟利者　顧客認眞留心哈郎字樣及骨牌商標　庶乎不為其所欺矣

哈郎清血補身丸必有此商標務所謹防假冒

藥價大瓶洋二元每打二十元小瓶洋一元二角每打十二元

本舖　大阪　順和堂大藥房　代售所　天津旭街　東亞公司　漢口河街　小瀨木洋行　奉天四平街　大德生藥房　營口二道街　中西大藥房　香港永樂街　瑞昌西藥行　新民府　昌平堂大藥房　大連奧町　華西藥房　大連監部通　華泰藥房　青島　福順泰

店商吸三炮台香煙

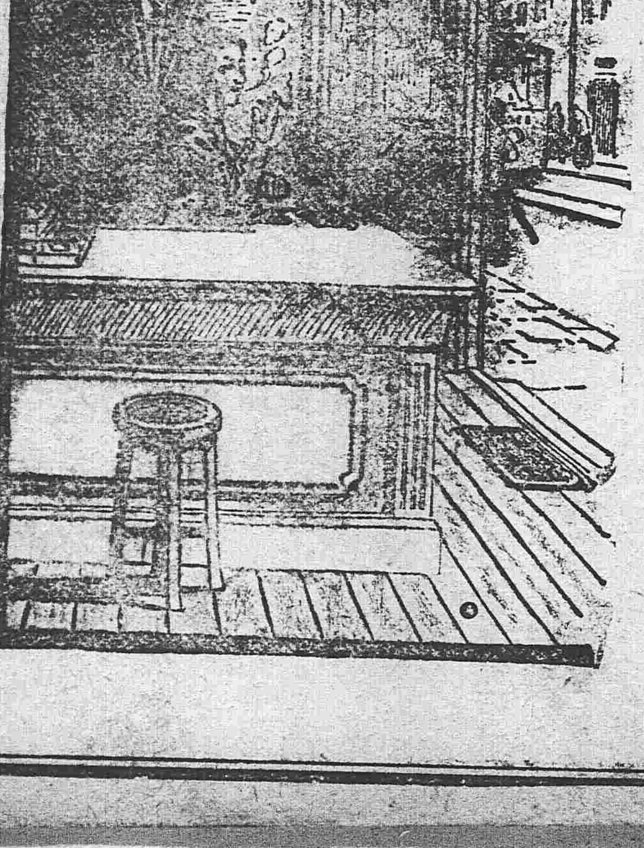

三砲台香煙可向寰球各處上等香煙家購取小包十支或二十支錫罐五十支出售

三砲台香煙係英國倫敦與勃力司土耳之威爾司名廠化製歸英美煙公司專售請將贈券留存每百張可兌換精緻畫片一張

◉飲食過量　◉消化不良
◉反胃胸滿　◉慢性胃弱

價十錢廿錢卅錢五十錢壹圓

本舖　大阪江戶堀　猪飼史郎藥房

各藥店均行代售

中日官准　唯一專賣

七天斷癮之聖藥

紅色戒煙丹改良謹告

敝號秘製官准紅色戒煙丹葯經錄商標官許立案久蒙各界所洞悉不再另贅今為過五月後重新改正以包換盒丸粒加增藥料加倍葯力比前者大之多矣隨將裝修價目詳列於後節

價目

大盒　百七十五丸　洋壹元
中盒　七十五丸　洋五角
小盒　二十五丸　洋貳角

此藥尚治男女多年鴉片煙重癮嗎啡重癮吃服七天立斷根株兼治老幼胃腸疼痛氣血虛微身体不健筋骨痲木咳嗽不息不能安眠一切等症服者奏効立見奇功凡服者評好嘖嘖有口皆碑故自改正以來惟日無多而各處訂購者日不暇給前途發展當可預卜惟藥盒均有標記可証外有門單聲明遠近馳明不能細載仰各處代理之家不可勝數矣敝號推廣銷路起見再招代理歡迎百家代售者先行備款批購至於郵費招牌等項敝號均行負責如蒙賜顧酬勞從豐特此謹告伸衆週知

註冊　老牌

奉天十間房　光祐大藥房

電話長　三百七十一號
電報碼　中〇三四二號
大連匯處　二〇六番

奉天萃華金店

本號久蒙中外社會歡迎今復添聘良工專門嵌鑲金絲眼鏡寶石手鐲手鐲戒指民簪耳環盃盤酒器喜壽贈品英孩彌月贈品金銀品質純粹工製巧妙樣式全備取價輕廉非別家所能比列敬告賜顧諸君幸早惠臨

奉天城內四平街南銀行胡同

哈濱道外東大街三道街口

中國電話六百二十三號

…藥品者不但…而且增病多矣庶不致悞特此廣告

中國電話七百六十一號　本堂主人謹啓

…另外信託業務…

電話　日本六七〇番　中華…〇號

黎總統令

▲大總統令 (十一月三日)

特任馮國璋領江蘇督軍事此令

英國教師邵滌原給予三等嘉禾章此令

史晟恩給予五等嘉禾章劉錫麟王永錫均給予七等嘉禾章此令

潘世忠給予七等嘉禾章此令

全璞給予八等嘉禾章姜渭琦崔永銓康季封均給予九等嘉禾章此令

大理院院長董康呈院務殷繁勢難兼顧請予免去法律編查會副會長兼職等語董康准免兼職此令

司法總長張耀曾呈請任命楊名楷署奉天瀋陽地方檢察廳檢察長黃成霖署奉天遼陽地方檢察廳檢察長霍堯奎署黑龍江龍江地方審判廳長金五瑛署黑龍江龍江地方審判廳推事李謙益署山東濟南地方審判廳推事張清澤署山西高等審判廳推事余輝鸞署河南開封地方檢察廳檢察官彭則榮署甘肅高等審判廳推事陳洵署江蘇上海地方審判廳推事鄒俊卿署安徽蕪湖地方審判廳推事蕭寶金啓華均署福建閩侯地方檢察廳檢察官劉樹勳署綏遠都統署審判處審理員應照准此令

司法總長張耀曾呈請任命王愼賢爲山西太原地方審判廳長汪學海爲安徽高等檢察廳檢察官何宗瀚爲安徽蕪湖地方檢察廳檢察長楊禧周茂松爲福建高等檢察廳檢察官應照准此令

京兆尹王達呈宛平縣知事郭以保呈請辭職郭以保准免本職此令

蒙藏院總裁貢桑諾爾布呈准綏遠都統咨請以森額補土默特旗參領應照准此令

▲大總統令 (十一月四日)

王桂林給予三等嘉禾章此令

杜傑給予三等文虎章此令

董世祿給予三等文虎章此令

張炳炎給予四等嘉禾章胡宗沂馬凌雲均給予五等嘉禾章彭望恩黃振中均給予六等嘉禾章郭志中給予七等嘉禾章廖運炎給予九等嘉禾章此令

傅蘭芳給予四等文虎章李國斌葉超均給予八等文虎章此令

董玉麟給予五等文虎章此令

師審司給予五等文虎章此令

何連陞杜逕鴻彭得勝均給予五等文虎章此令

湯金山授爲陸軍中將此

丁錦陳寬沅授爲陸軍少將吳保成王耀梓汪韜陳俊郭則澐張修祜許世昌裴建準朱錫泉姚受唐均授爲陸軍步兵上校陶制治授爲陸軍騎兵上校范滋澤方鼎英白文貴均授爲陸軍砲兵上校王光熙華世中均授爲陸軍工兵上校王瞻海授爲陸軍輜重兵上校此令

外交部特派直隸交涉員王麟閣著免本職此令

任命黃榮良著外交部特派直隸交涉員此令

開缺湖南衡陽道尹俞壽璋著發往江蘇交該省長酌量任用此令

任命徐孝剛爲四川兵工廠總辦用宗貞爲四川兵工廠會辦何治方爲廣東兵工廠總辦此令

外交部呈請將秘書劉符城嚴鶴齡免去本職劉符誠嚴鶴齡均准免本職此令

外交部呈請任命王景岐爲秘書應照准此令

內務總長孫洪伊呈准兼署陝西省長陳樹藩咨陝西省會警察廳廳長程立因病懇請免職程立准免本職此令

內務總長孫洪伊呈准兼署陝西省長陳樹藩咨請任命南岳峻試署陝西省會警察廳廳長應照准此令

陸軍總長段祺瑞呈請授徐方震周承志爲陸軍憲兵中校楊葆毅張德藩裕冕胡炳蠡胡宗銓關文樸金裕琨洪白新葉華鑾李朝杰蔡用勳王貴德雷沖林王祖德陳嵩章紀清愈爲陸軍步兵中校王宮維爲陸軍騎兵中校曾克敬李文彪劉良弼爲陸軍砲兵中校曾祿冷秉炊張鳳朝爲陸軍工兵中校韓慕新白武汪邁爲陸軍輜重兵中校苗文華趙一琴李忠德趙之毅爲陸軍步兵少校何貽菩趙密閣爲陸軍騎兵少校張毓森爲陸軍砲兵少校王丙離爲陸軍輜重兵少校廣克棟安玉麟爲陸軍步兵上尉蔡炊爲陸軍中尉趙崇愷吳廣啓爲陸軍一等軍需正黃波頃花錫穀徐家旺袁家祿爲陸軍二等軍需正陶沅爲陸軍二等軍醫正應照准此令

東三省新聞

▲奉天▼

●反對日本要求警權之誤會

奉天旅京同鄉會致函奉省官紳固結團体反對日本要求警察權本省議會亦于二十九日決議反對日本要求警察權問題近聞吉黑兩省官紳亦反對之衆情鼎沸中日邦交因此將生窒碍茲聞確實消息日本之要求爲保護本國商民之生命財產起見故于保護必需之範圍內要求中國承認日本派駐警察員兩三名于商埠保護本國人民決不至損害中國主權 查日本人民之在東三省享有任意居住之權而東三省胡匪充斥肆行刦掠害及外商時有所聞如即設法保護商民在條約上雖有居住之權不啻等諸虛文中國既經承認日本商民居住內地則應承認保護其僑民是當然之結論 何有侵害中國主權加以日本在條約上享有領事裁判權故其對于本國人民必須掌握警察權以期完全裁判蓋裁判權與司法警察權有因果之關係不可分離此次日本要求遼源等處派駐警察亦不逾此至少之範圍內況且刦案頻起使必釀生之交涉于中日邦交殊多窒礙故日本之要求所以預防交涉並藉以顧全邦交奉省官紳慨會日本之眞意以爲日本要求滿蒙警察權侵害中國主權以訛傳訛倡言反對以致擾害中日邦交實堪浩嘆

●慶畲祥事件之後聞

▲楊玉泉等一併羈押 慶畲祥執事楊玉泉等統逮下獄業誌昨報茲據採訪張雨亭軍長向法廳起訴前怒不可遏擬將該號夥友盡行捕懲（或謂擬即時槍斃者）嗣經左近人勸告此係關於債務事宜大帥不能遂意辦理須向法廳提起公訴張氏始捕送高等廳高等廳以事涉地方本廳未便受理又至地方廳經單豫升廳長受理所逮人士依法律不應收押無奈係省長交辦遂送模範監獄羈押云

▲被捕者共計八人 該號執事之被張氏逮捕入監獄者昨報謂共五人今據確息係有八人即楊玉泉闔廷瑞張子會張仲和並其餘四人云

▲商務會代查虧空內情 斯案發覺張軍長因楊氏倩人說項故允出賠欵是即派人調查該號賬目茲又將彼等捕而下獄蓋因楊氏始終未曾指告當發覺時尚云只虧二十幾萬即調查賬簿尚有不實不盡跡近通同作弊非尋常賠累者可比因之盛怒出此是以此次起訴必須調查此中內情聞商會推立瀛副會長決定由商會代爲詳查以便審判廳審辦云

●星野中將晉省訪問當軸

駐札遼陽日軍十七師師團長星野中將自接任以後因軍書傍午未暇至各處行新任訪問之禮今者演習告終於今日（六日）午後三點二十分由遼搭乘瀛車晉省訪問張軍長以敦睦誼星野氏則假滿鐵公所受張軍長之答訪並開晚餐會以答往來之禮云

●張團長參觀歸來之條陳

張雨亭軍長爲增進軍人智識起見特派砲二十七團團長張輔臣率領士官九名由町野顧問丁緖譯導赴海城參觀日本砲隊演習早誌本報茲聞該團長一行抵海時日軍倍極歡迎翌日即由該隊派人殷勤解說詳細指告張團長對於日軍取扱砲術之嫻熟操練運動之整齊及營中規律之嚴肅讚嘆不置閱畢於五日歸省報告張軍長並上統一各軍械嚴整兵員訓練之條陳張氏甚爲嘉許擬不日即將採用云

●新任日本外務大臣回國預聞

駐假日本公使本野子爵准於十一月十六日過奉回國復任外務大臣故駐華日使林男爵亦於是日由北京到奉迎送本野子爵面商中日交涉辦法即行回京

●蔡團長回省

陸軍一百七團團長蔡樹德前率部剿北征蒙匪已閱數月今者蒙亂終了經張雨亭督軍電調回省定昨日午後六時蒞止故屬下故舊皆往車站迎迓竟不果來乃於今日（六日）午前十時始到云

●劉幫統回防

巡防後路幫統劉哲臣日前因要公晉省已誌本報茲聞該幫統公事已竣防務重要故於昨六日回防而去

●吳鎭守行將出院

洮遼吳興權鎭守使傷痕經日本赤十字社病院森川小川兩院長親切療治將就痊可約於明後日即行出院在本宅療養三五日再赴湯崗子沐浴傷口即可全封如常至肱部之動作能與肩平手指亦伸屈自如毫無妨碍云

●吳鎭守夫人宴會賓客

吳興權鎭守使夫人因鎭使晉省療傷以來洮遼中外各夫人之慰問於今晚就本宅邀請外賓町野顧問夫人森川院長夫人等數人中國方面則有張軍長夫人以下十數人大開宴會以相聯絡云

●張督軍鐵面無私

張督軍與闔廷瑞本係至交闔應如何束身自愛以固交誼乃闔因不脫市儈習氣辦理礦荒諸事舞弊挪欵數十萬私開錢號當此禁令森嚴之際又日夜與阿芙蓉結不解之緣每日非正午不起驕奢傲睨令人不堪寓目現在其虧空爲督軍查出將闔交警務處管押云 (惠)

●潘警務長又被控矣

錦西警務長潘作藩前因包攬完糧被控已誌本報今又有李紀勳等以該警長違章勒罰至警察廳揭告批飭錦西縣知事查覆想知事與警務長共事一方必有一番彌縫也 (惠)

●金政務廳長晉京

督軍兼署省長張雨亭氏近因省垣地方情形並辦理冬防各事宜特派政務廳長金毓紱於日昨（即五日）早車代表晉京向當軸僥商所有應辦公事委總務科主任潘鶚年代理云 (福)

●張旅長請領軍需

勦匪司令官二十八師五十五旅旅長張海鵬因勦討胡匪請領軍需於日昨由彰武縣搭乘瀛車晉省謁見張督軍及馮帮辦陳請一切不日即行遣返云 (福)

●遼中電告匪患肅清

前者遼中縣黃花崗一帶有大帮黨匪聯絡地痞到處搶掠聲勢猖獗曾誌本報茲聞張督軍當電飭陸軍協助該縣鬮擊務長兜勦該黨匪寡不敵衆遂即潰散故該縣牛知事於日昨下午電告軍署匪患肅清云 (福)

●陳運使返營

新任東三省鹽運使陳世華前日晉省謁見張雨亭省長及宋警務處長現已公畢於日昨（即星期日）搭車回營云 (福)

●宋處長檢查各署槍械

警察廳長王連波以各分署槍械是否足敷衛生有無注泉若非切實調查難得眞相故于日前特派督察員長王體之馳往各署檢查槍械及衛生事宜聞已查竣具覆但王廳長及宋處長深恐有隱蔽情事於昨午又親往各署查視以便公署派員覆檢云 (月)

●飭送降匪軍裝

征蒙司令張郭家店一役收降巨匪天下好等已載本報嗣聞該匪投降後頗知勤奮將事其部下亦能同德同心練習戰術張司令頗爲嘉許於日前特行電請張軍長發給冬季軍衣當飭軍需處派人於昨日送去軍裝三百套云 (月)

●警察廳定期合操

警察廳長王連波以現在天氣漸寒轉瞬即屆冬令所有防務自應先事籌備以免臨渴掘井聞于日昨通令督操王得元迅速整頓各署警士操法定于六號全體合操演畢即行停操云 (月)

●區官升任警長

遼中縣警察長黃殿臣到任未久因辦理不洽被該縣紳士控告昨經警務處長查明屬實以區官郭會卿委充於日昨發表云

●關乎程君演說之感言 (月)

本月四日晚（即禮拜六）青年會邀到兩級師範學校英文敎員程君伯商演說造紙方法畧謂我國自古迄今製紙之法無絲毫進步所作之紙既粗且昂而作成之力端賴人工以致紙廠每日所造之紙不及外國一分鐘之工兩下相較其差異不啻有天壤之別至于研究理化如何能促進改良發明機械如何可替人工則茫然不知而熱心愛國者終日言提倡國貨振興實業而于造紙一門不敢求整頓其熱心爲何如不待智者而後知也然維新派即日倣學歐美即能制新第不知他人廢無數之金錢寶貴之光陰始克奏效而我人仿之欲立獲果無異緣木而求魚也故振制之道無他專註講求而已余（聽者包初言）自謂聞斯言不能不歸其責任於求學子弟當其在校也宜竭力研究科學俾求精造而卒業之後盡其所學以造益于國家誠非淺鮮莘莘學子其亦自省否乎

●限期收回小票

本省通行大洋原爲維持金融劃一紙帶起見現已通行三月有餘而市面既無障礙外人又無異言足徵施用大洋並無不便惟目下市面上一二角之小票充斥實非維持金融之善法故張省長於日昨召集各銀行總理決定兩月內將此項小票一律收回而以一二角之輔幣代之云 (隱)

●法政學校之悲觀

奉天法政學校設立有年畢業學生不下二三千人任事者固屬不少而賦閒者實居多數現在該校所有之學生爲數無幾花費頗鉅既不能續招新班而又學欵奇窘碍難支持故張省長擬將該學校暫行停止俟財政充裕再行開辦風聲已出未卜確否而一般未畢業之學生咸抱悲觀蓋因將來不知如何歸宿焉 (隱)

▲營口▼

●商務會開會誌畧

日昨午前十鐘時本埠商務會李總理暨斗商及各議董均蒞會首由總理宣布開會事由畧謂現准營口縣函詢市面情形能否以銅元十一枚作小洋一角行用並鑄成以後實需銅元若干等情當經衆議以銅元十一枚作小洋一角行用鑄成之後本埠實需小洋拾萬元之銅元全體表決又由郭協理宣佈斗稅奉省行之已久因改定新章增加稅率各商爲擔負過重屢請商會聯合會奉天事務所轉請減輕惟事關部章未便更改而財政廳王廳長以營口爲華洋通商口岸地位商情各有不同允准維持而營口稅捐局董石棠君亦洞悉商艱俯予維持凡蒞會各商須知斗稅爲應盡義務必須赶緊籌辦等情議能於十二時散會此是日開會大概情形也

▲大連▼

●奉祝立太子式

本埠十一月三日午前九時四十分官商各界齊集電氣遊園內高懸日皇太子之御影並列古物多件陳設華美無論中日士民一律入內觀覽所有中日各機關代表列班奉祝大呼萬歲頗極浩盛

●白仁長官將歸任

三線連絡運賃問題白仁長官返國籌商解決辦法便道返鄉省親稟訴家國情形四日至門司乘哈爾濱丸六日可抵連歸任云

●奉祝日皇立儲盛況

三號正午本埠西公園爲慶祝日本冊立皇太子官商各界齊集該地分班奉祝鼓掌聲喧外有三業組合演劇藝妓數十名艷粧歌舞悦目怡情至夜提燈大會在大和旅館前集有二萬餘人滿市遊行萬歲之聲不絕于口云

▲安東▼

●日領事回國

駐安日領事回國一節喧傳各報日來各界晉謁於該領事之門者絡繹不絕昨晚該領事啓行之際中國街東邊道尹方枚生君鎭守使馬龍潭君以及各機關齊集安東縣車站送行該領事話別後即搭車東上云

●彭局長暫不更動

徵收稅捐局局長彭子嘉位置私人諸事叢脞爲輿論所攻擊以故更動局長之消息振動各界之耳鼓現經詳細調查始知暫不更動之原因有二一因該局長消息靈通省城尚有可靠朋友以固其位其暫時不能更動者一二因該局向有定例局長每任期週年該局長僅逾三月爲之彌縫者尚有所藉口其暫時不能更動者二有此二因暫時不致更動云

●青年會聯絡各界

本埠青年會自設立以來已著成效茲爲力求進步起見特由津請到南開學校校長張伯苓君來安定於本月六日假國民學校地址講演大會藉資提倡併于日昨邀請各界設宴暢飲以便聯絡而敦感情

▲鳳城▼

●民婦產蛇之奇聞

南河南沿某姓少婦突患腹疼惡疾迭經治療終未痊可還又延請巫婆到家診視巫云該婦之病係受下寒非用葯條煙由陰戶薰入決不能愈巫語當時病婦信之如言購葯燃薰未久詎該婦腹部之疼較前益甚嗣由陰戶內爬出尺餘大蛇兩條其疼始止雖曰巫婆之言未能果驗然大蛇之出其藥力實多也

▲鐵嶺▼

●慶賀立儲盛典

月之三日恭逢日皇舉行立儲典禮中日各界均懸旗結彩各界人員於上午八時齊集日領事館舉行遙拜典禮同伸慶賀是晚日本居留民倡辦提燈大會精製各種彩燈沿街行走鼓樂喧揚歡呼萬歲隨觀者人山人海頗極其盛

▲長春▼

●嚴肅軍規

本埠軍人爲吉林孟督軍之示諭併第一旅裴鎭守使與步兵第一營張凱軒營長之訓示畧謂軍人原係保衛居民毋得肆行擾擾茲因公出外必須按照定章投寓官店或宿或尖按公給價若無店道出于萬不得已方可借宿民間大戶只可借用鍋竈尤不可任意需索肉米麪等物者用麩料馬草等物亦應照市價償給而民戶亦不得高抬價值格外索云

▲吉林▼

●查辦財政廳長冒銷案

▲沈雨田果能一秉大公乎　公民跂予望之矣

政界某要人云郭桐伯省長于接到省議會咨交現任財政廳長李哲濬前在盤石縣銅鑛局差內冒銷公欵至十數萬經公民張兆豐等先後請願澈查一案曾與僚屬會議云此案關係現任官吏違法冒銷又經議會提出質問虛實均應澈查斷難稍事袒護致遭輿論排斥但既屬現任高級官吏倘由政界委員調查謂有不實不盡之處即易發生嫌疑故莫若由紳界之公正者任之之爲愈遂與議會磋商當委前省議會議長沈雨田專查此案俾得水落石出等情聞沈紳業已赴磐調查一切倘能一秉大公查出破定李哲濬之解職交付懲戒即在目前故商民聞沈君查辦此案爲之喜形於色云沈之爲人頗屬不愧公正之名故前在議會即孚鄉望記者寄語沈氏勉力以爲大公無我爲吉林去一個暴吏即吉民增一分幸福也今特栻目以胡此案之結果是否能秉公辦理乎惟賴雨田耳

時事小言

▲馮副總統與時局

馮公華甫。已當選爲副總統。海內人民。莫不額手稱賀。以其於共和有莫大之功烈。故輿論家以大樹將軍目之。信其能保障江南半壁也。今者政局飄搖。調和政爭。庶幾杌隉之內閣。得以鞏固。而政治可以進行。凡屬人民。疇不同具此希望也耶。然而回首京塵。蓋有㥏焉不可終日者。能不令人憂心如搗乎。

●各埠銀行及糧食行市 十一月六日

高粱米 八角五
[illegible]麵 三元二五
站人洋 二元〇〇
北龍洋 一四元〇〇
香港賣 兩 錢 厘 一〇一圓〇五
羌帖 舊月底附 ●奉天儉業公廣
鈔換洋 一二三元〇〇
大豆 三元四八
芝麻 六元七〇
紅小豆 二元八〇
現銀加色 五錢
鈔票換爐銀
豆油 一三元六〇
小米 四元五七
高粱 集市 二元四七

天氣 昨日自六點起下午至今日

雜報

▲奉天▼

●商舖賠累執事潛逃

大東關東興永雜貨店執事某虧累甚鉅無法彌補遂於日前糾同櫃夥黑夜潛逃經東關商董報告總商會遂同該管警察前往該舖查點舖墊賸貨共一百數十件封存廣告自舊歷十月初六日起至十六日止在限內凡有債權者至總商會報告俟限滿共同分劈舖墊等物以抵各項債欵云(惠)

●又有販賣大洋案出現

前日二十七師稽查在西車站盤獲販賣大洋人犯謝蔭魁齊增二名當邀仝日警起獲大洋一千餘元即日送交涉署核辦云(惠)

●女師範近聞

省立女子師範學校預科六級生康蔚蘭爲人奢侈久假不歸聞於日前不知因何偶得癲狂診治未愈現在缺席 附屬國民第五級學生前已攷試畢業現經教育主任發給畢業證書以資存證聞于日昨牌示諸生具領云(月)

●暗娼送廳

第四警察署長張雲百飭警在大西關工夫市一帶拿獲暗娼甚多雖有依軍警勢力爲護符者渠則奉法惟謹聞已將是項暗娼均送至警察廳科以拘役或罰金云(月)

●棒打鴛鴦

大南關下頭住戶郭海山之女小銀子年方登瀛情竇大開與就近某蕩子有曖昧情事惟碍於家人耳目不便來往於是訂有潛逃之約日昨相機欲逃不料被同院人瞥見告知郭海山尾追獲住將該蕩子痛毆後經鄰近某甲極力勸解始將該蕩子釋放云(隱)

●一女二聘

大北關第一中學迤北住戶韓姓有女年登瀛色甚佳早字小東關何小舖子爲妻未及親迎又復密託塞修字城北某屯杜姓男得財禮洋二百二十元于歸有日爲何姓聞知興師問罪韓家遂議離婚不得已何宅囑託張律師爲之代理起訴法廳未悉如何判斷云(隱)

●大車肇禍

城北某屯農民某昨赶車來城賣糧行至三后宮迤東地方轅馬驚逸車夫喝止不住遽爾顛覆適其傍有洋車一輛正在前行致被壓碎車夫劉某亦被壓入車下幸傍人救護未受巨傷嗣經警士將兩造帶回二分署轉送一署罰辦云(隱)

●所長易人

本溪縣教育公所所長楊林普君因病呈請長假業經照准遺席昨經教育科委定霍潤生接充聞已扎委前往視事矣(福)

●有恃無恐

大北關財神廟內同住有被革某營督隊宋老峰者賦閒日久無計謀生遂在家招集一般賭徒夜來明往呼喝之聲達於戶外該管警察前往查拿宋某大怒遂持匣槍登警署門前謾罵並謂見宋處長將被獲賭徒索回因此有恃無恐現又恢復賣局通宵達旦明日張膽當此防務吃緊之際當局者豈竟置之不顧耶(月)

●罪犯逃跑

瀋陽地方審判廳看押所前日不知因何看守疏忽所內某罪犯越房逃出經該管法警查覺當時鳴笛尾追至金龍亭門首始行獲住俺以老拳後經多數法警赶到當即綑回法廳云(福)

●車塵馬跡

二十八師砲二營營長谷某於日昨來奉新任台安縣知事倪泰於日昨由錦縣調查回省西安警察所所長王翰清於五日來省遼河水警長日昨返防吉長鎭守使署參謀長崇海日昨過奉晉京(福)

●查獲胡匪

第六警察署長近來飭警往各旅店查視店薄行至小西邊門外某店盤獲胡匪鍾某一名並賍物賍欵頗巨當即送廳訊辦云(福)

▲岫岩▼

●整飭團政之計畫

保衛團辦事員張鍾珊君任事以來悉心擘畫毅力進行全境團丁現共二千名仍擬抽挑預備丁六十名每屆兩個月輪流補換併籌辦教練所以資訓練茲已呈明文監督不日實行辦理云

●愼重公欵

岫境四鄉畝捐及蠶廠捐向歸各區官負催討之責惟西南兩區官虧欵甚鉅並經先後撤差押追在案頃聞北路本區官東路宋區官均能潔身自好春季各捐悉數呈交縣署分文不欠大爲上峯嘉許云

●所長預審盜犯

警察所長尹善符君頃據東區拿送前搶鑛洞溝山前王盛案內盜犯巴永江併窩主孫喜昌等當于晚間詳細預審均各供認不諱刻正備文擬押送縣署法辦云

▲蓋平▼

●請求辭職

警察一區區官姜東垣君莅任斯職克勤克愼數月之間拿獲煙賭竊案二十餘起對於訓戒警士頗屬有方故地方商民賴以保障有口皆碑乃姜君因稅捐局被匪搶劫賍賊未獲情寔抱愧當日請求辭職何所長以該區官勤勞卓著未便遽然准予所請再四挽留始允暫任警署總稽查之職若某者警界中誠不可多得之幹員也

●更換區官

警察一區區官姜東垣君蒞任數月拿獲煙賭竊案三十餘起對於訓戒警士尤屬有方故地方人民有口皆碑乃姜君以捐局被搶賍賊未獲殊深抱愧逃次辭職何所長以該區官勤勞卓著未便准予辭退即挽留任警署總稽查之職之區官一席已委李止廷接理現已双方交替矣

●醫乃仁術

本邑效古醫院鄒君普施善濟凡患病之經其治愈指不勝數月前澡塘沐浴之甲乙二人衝突致傷邀鄒君療治未及旬日痊愈如初僅給藥資洋三十元前聞其一針計洋三十元實屬傳聞之誤

▲大連▼

●金票低落

大連一埠航路直達全球無論何國紙幣均己流通於市面惟有俄幣最廉每百元兌小洋五十七元有零日本金票昨日成市與小洋相等分文不加云

●查獲大宗烟土

三日正午龍平丸開往青島十時海關人役多名前往查驗由火車來一客人年五十餘歲帶有衣箱九件皮箱三口均作夾底內有煙土五百餘兩即時搜出將人物一律帶至海關查訊不知作何罰辦云

●開菊花會

市內天興福在金州城內設菊花大會時請信托會社之社長滿鐵各機關執事人員及各界諸君與公議長於五日午前九時乘列車赴金州觀覽並備午餐云

●車夫互毆

市內浪速町四日正午馬車與人力車爭客致生衝突各集數十名馬車夫手執鞭杖擊傷人力車夫三名多人排解不釋當報告警察署來警士二名拘所訊辦不知作何了結云

●傷妓斃命

逢阪町日前火災焚傷妓女二名追至三好醫院調治已有數日據醫生云火毒攻心難以更生現在其熱度已達百五十分其性命頗爲危險遂於因四午后七時而卒

▲安東▼

●燈欵難收

安阜守家溝住戶稠密惟夜無燈光值地面緊急之際匪人潛跡事所習有於治安前途殊有關係有熱心公益之牟青山糾合同志數人安排設立電燈以便夜防擬定按月收欵每至月底歸欵之時如數納欵者十無二三幸經該管四分所巡官於收欵之時極力維持仍難達完全目的人咸謂諸君熱心公益云

●巡官盡職

警察二署三分所巡官高松林君警政閑練辦事老成素爲上峰所依重因該分所之地面毗連租界倘不嚴加防範治安前途不堪設想故高巡官每於公餘時詳細察查盤詰匪人以故本埠地面頗聲敉道云

▲鳳城▼

●馬鎭守使赴鎭

東邊鎭守使不知因何軍務於月之二十九日上午九鐘二十分由鳳登車前往安東至該統領何日回防及因何軍務俟訪續誌

▲鐵嶺▼

●体恤鄉民

日昨下午商會總理彭佐卿君因事乘洋車外出行至東門外地方適有南來大車北往因躲避不及致被大車將洋車撞壞該趕車夫荒忙失措而該總理下車毫無異說並婉言告該趕大車者云洋車小壞無妨汝可即去該車夫聞言之下頗爲感激一再即令人將洋車抬回自行修理傍觀者咸謂該總理体恤鄉民云

●追贖當票

日前有邑西范家窩棚居民齊劉氏因欠田子元店賬數元無法償還將質押四十元之當票一張交與田子元代押以清店賬言明俟其有錢再行贖回詎齊劉氏將錢湊齊向田某追贖田某[illegible]業已變賣決無贖回之理齊劉氏[illegible]何即赴就近警區控告不知如何[illegible]

●行跡可疑

日昨警察第一分區分駐所警士在新臺有外城人李成春牽白馬一匹毛驢一頭行跡可疑遂即向前盤詰言語支離即一併帶所轉送事務所訊辦云

▲譚根發明水上飛機之試驗(廣東)

我國航空事業日見進步近更有發明水上飛機者已由飛行大家譚根君於十月一日在粵省肇慶試驗昨接肇慶訪函備述是日試驗盛況爰錄於后

譚根飛機師於十月一日在肇慶試驗新裝成之水飛機是日譚君以並非正式驗演故未通知各界然其趨赴河邊參觀者不下五六千人自下午五時由黃江稅廠附近河面動機漸漸騰起沿河東下至塔腳地方復駛上對岸繞過如山側斯時已高逾二千尺後落第二塔腳大運塘地方復趨向河上作蜻蜓戲水舞一高·低極其可觀是以當時在場參觀者無不高聲喝彩乃旋因支撐飛機前面之木柱忽爾斷拆以致全架發動機覆壓於譚君背後譚君伏在船面並被壓入水際歷數分鐘之久然觀者均以飛機行駛不停而譚君墮水後未幾又隨機俱起僉嘆譚君之神乎其技而不知木柱中斷以致誤事也現譚君業將該水機設法撈運起岸惟因機翼均浸濕須待晒乾然後拆卸修理並聞譚君經即面呈岑都司令陸督軍署以此次裝置水機各項材料均屬就地採購木質不良故致誤事應請電催留日代表迅速將前在日本購備之水機材料一並寄回俾便改換再行試演云云岑陸二公當即應允去電催速而自日本運付回粵至多十日可到則知譚君試演水機之期亦決在不遠也

▲最近發現之西人被刺案(南京)

二十八日字林報云昨晨末明時南京白利治好司西旅館老板兼經理人馬丁君被一華人侍者行刺其結果馬丁君大有性命之憂行刺之目的據云竟在竊盜但就案情研究似係爲報怨之念所動有意爲此暗殺耳詳情尚未得悉據昨夜車來滬之某君所述如下殆信史也據云此事發生于晨間二時許(二十七)馬丁君在睡夢中該華人(係被遣退之侍者)挾刀衲潛入經理臥室從帳外刺入馬丁君驚覺隔舘視察依稀辨認貌亟起擒拿侍者又刺一刀于是互相猛鬥馬丁君此時似未出聲呼救僅企圖將刺客拿住該侍者繼續將刀猛擊既而退至門口逃入外面客廳馬丁君追出復起奮鬥馬丁君欲從刺客手中奪刀致受鉅創右手數指已全被割斷此時馬丁君始大聲呼救旅客數人聞聲驚醒中國稅關之傑考白君從樓上奔下相救該侍者始決計圖逃此時馬丁已受重刀傷五處手指又折傷氣力驟失侍者又向其腰際戳一刀似已傷及內臟馬丁君遂倒地幸傑考白君猛追刺客將其擒住此時全館睡人皆醒治和洋行經理人麥格福君之夫人以最初救助法盡力爲馬君施救既而醫生斯密司趕至由亞細亞火油公司備瀛車將馬丁君送至病院察得腰部傷勢甚劇恐至不救至此事起因似數日前該館有一下手侍者(係高麗人)某客因其特別伺候另給賞金若干此華人侍者欲其分潤馬丁君責之該侍者謂此錢係彼所應有彼此爭論馬丁君祖護韓人華人侍者遂告辭馬丁君聽之一二日後馬丁君作滬游是日甫返寧該侍者似係預先潛匿館中馬丁君滬上相識甚多深望其得以轉危爲安昨夜得南京通信員來電謂馬丁君傷勢似有痊愈之望其夫人現在他處云

▲飛機學員因傷斃命(北京)

南苑航空學校學員張子斌日前在該校操場練習特別自製飛機成績極嘉不料於演畢收落時機忽飛然墜落張君摔傷甚重當即抬往醫院趕治昨聞有因傷殞命之噩耗嗚呼飛行家又弱一個

▲京奉路洋員舞弊被懲(天津)

京奉路天津站段長西人高哲氏及某辦事員暗竊公欵二千三百元及中飽某項運費三百元事爲交通部查悉下特別部令飭京奉鐵路局嚴加查辦按照僱用合同立即罷斥以儆效尤

▲開原▼

●再申禁煙功令

縣公署接奉巡按使通飭案奉大總統申令略謂查自罌粟流入中國以來毒害日烈前清末葉幸經奏請禁除始與英國協訂條約限予十年淨盡現在約期屆滿鴉片之害多未剪除實爲我國之羞推原其故多因官府辦理不力或有奸商販賣圖利以致流毒無已自此之後仰爾黎庶務使父勉其子兄戒其弟勿得弁髦禁令倘經故犯懲處徒刑不得備銀作贖云

●毆斃胞弟

邑東孟家溝住戶周德林兄弟三人務居度日惟伊三弟周德鳳素不務正路博賽生硬要糶糧佯言買馬充兵嘗被其兄禁阻而周德鳳欲使強硬手段因之大起衝突周德鳳持刀殺兄其兄周德林尋棒毆弟正中伊弟腦背移時身死逐經村長高明禮報案請驗云

●療養所成立

嗎啡療養所早已奉有通飭惟因欵項孔艱遲之未立茲經士紳康季封君極力提倡詳請縣公署設法籌欵赶速成立以期禁絕毒害根株縣知事章蔭三氏擇定東街一區分駐所地點築房六間現在鳩工修築中云

▲東豐▼

●警官調換

前中區巡官唐鳳九調往北路沙河口接已斃巡官王奎五之差中區派張巡官鳴岐日昨將唐巡官仍調回中區張巡官調回南路紅郎頭充當巡官沙河口派孫文閣爲巡官昨日遂一律到差矣

▲昌圖▼

●交代未清

各縣畝捐出自糧戶擔負專供警六學四支用聞此次程知事移交新任册內開載某營長某連長各借洋若干元卷內既無印文可証且係身死無徵是否含沙影射接受者將若之何

●科員查賬

保衛團出納欵項經第七八九鄉各百什家長呈請宣布以釋群疑劉知事令總務科員關君秀升于三十一號連日前往該團辦公處詳細調查賬目具覆並聞該團叅事員唐文會已自請辭職矣

▲長春▼

●夫野蠻而妻短見

商埠六合屯北係新立屯有紀姓者夫妻口角而妻竟氣不能息於是日早乘其夫出屋後將門關閉以繩懸梁先將其五歲幼女繫於繩上次再自縊於上不意其幼女命不該死竟脫鉤而出露於繩下長聲呼號被其婆母知覺踹門而入完全救活云

●曹團長啓節赴農

曹志剛團長奉到孟督軍諭令前駐農安預備齊楚昨已啓節前往統帶全營乘馬如飛甚形榮耀云

▲農安▼

●知事易人

農安縣知事欒泰階君自莅任迄今三載之久頗有循聲今春有調升扶餘縣之消息因誤用排長鄧書樓故意槍斃區官及平民等事後潛逃之案未得高遷於日昨奉文調省所遺縣長一席以阿城縣稅捐局局長徐小峰克任刻下正在交代中云

▲呼蘭▼

●緣何輕生

南街第一派出所界內住戶孫某家道小康有女年近登瀛尚未字人未悉何故數日前竟將髮剪去大有不欲生活之勢忽于日昨又尋輕生之路投井自裁幸經該家人暫見急力撈救未致殞命然已奄奄祇存一息耳

●軍官團行將成立

騎兵第四旅旅長英積華氏近以軍隊改良爲當今之急務茲查各團各營之軍官處此閑散時光無所事事亟應設法儲備軍材以爲表率現正擬設軍官團一處藉以研究戰術及各種軍學預備將來之使用但未知擇定地點於何處俟訪再誌

▲遼源▼

●參謀赴奉

洮遼鎭守使吳俊陞氏前由洮南晉省診治彈傷在日本赤十字醫院調治故該署參謀長董吉慶於昨二日早三鐘起程赴奉視問並商請一切事務云

小說

俠女兒

俠女兒這個人胸襟見識別有不同 其行事又如神龍 見首不見尾 到那裏去捉摸哩 忽見一位候補通判老爺名叫吳騰字越凡 向前打一恭道 卑職與吳超本是疎族 他家住在震澤縣東村 其人雖家貧 然事母極孝 卑職在那裏去過幾次 今蒙皇王天恩徵召進京 卑職願去尋覓 有吳超不怕了俠女兒沒有下落了 秉直大喜 給了他幾十兩川資 令將聖旨錄繕一分帶在身邊 尅日起行 吳越奉了撫台言語 那敢怠慢 雇隻船兒 一路望震澤縣來 帶水盈盈 想距不遠 不一日已到東村 覓個小客店住下 便往雲超家裡去 誰知楊柳當門 宅裡之陶潛不見 桃花落岸 門前之崔護空回 偏向村鄉問信 有的說道前兩天雲老太太還在家想念他兒子呢 到了次日 便變成個空院了 有的說道前兒傍晚時 有只小船泊在後河 船裡隱隱約約的 好像是雲舉人的模樣鬼鬼祟祟的 不知做甚麼 我們也不便過問 越凡聽畢 如冷水澆背呆立着默默不語 忽轉念道 此處直通太湖 他既犯了重案 做了大盜此地自然不能立脚 說不得辛苦一場再向太湖去尋覓一番 那太湖煙波浩渺 一望無際 東西有山島對峙是爲東洞庭西洞庭 距東洞庭有條沙港 暗通海洋 潮來時千頃洪濤潮退後平沙一片 爲人跡不到之處 越過沙港 便見亂石巉巉擋住去路 然石壁中却有一條羊腸小路蜿蜒曲折約十餘里 穿過石徑 忽然開朗 別有天地非人間 就是鼓兒山後壁子 天生險阻 眞是一夫當關 萬夫莫敵 越凡非武陵漁人 如何會尋着世外桃源一棹往還 未免望洋而嘆 方欲回舟 似見石巖邊炊煙縷縷 隨風蕩漾急捨舟登岸 努力前行 原來樹林深處 矮屋數椽 門前都晒着漁網那些漁人 男男女女老老少少 席地而坐 一個個歡呼暢飲 行令猜拳

越凡嘆道 此一幅漁家樂畫圖吾不如也悄步向前 只見排列着無數鮮菓香煙 肥雞嫩鴨 一陣酒香芬芳撲鼻心中驚訝道 漁戶半係窮民 那得許多美品且此地荒涼山島 更從何處得來 正在凝思 却被壹個漁婆看見忙喊道 你這個客人是誰 闖到我們這裡來 越凡忙道 我非歹人 因尋個朋友不遇 迷途至此 倘求指引指引 頃刻間漁人走來 將他上下一覷便有個白髮漁翁笑道 我看客人不是下等人物 何以到這荒山 越凡道我有个家兄弟 名叫吳超 是鎭澤縣的舉人 他因路過德州 被鳳鳴山寨主俠女兒 訂爲夫婦 如今萬歲爺知道了 誇贊他是個義俠 徵召進京我奉撫台大人面諭 特來尋覓他的那漁翁呵呵笑道 眞是有緣千里來相會 無緣對面不相逢 你這客人可也是姓吳名騰號叫越凡的麼 越凡大驚道 老翁何以知我姓氏 那漁翁又笑道 老漢怎能知貴客姓名 這就是吳騰驤吳爺 分付我的 他還寫了一封信兒 好像預知貴客來尋來 令老漢代呈的 越凡忙問道 他說託老爺帶信 現在搬往何處 老翁自然能知道的了 敢求帶往一見哩 漁翁搖手道 這個地方 誰然知道 却是不敢去 越凡不解其故 漁翁便拉他坐下請他吃些酒食 說道 前一個月夕陽將下 忽來了無數的划船 船內有個女頭領 人都呼他寨主 又有一餘人馬到我們這裏 可巧這條沙港潮却不退 人馬便陸續渡過去了 這是子刻潮來午刻潮退 潮退之時全是淤沙 人卽不能飛渡 誰知三日三夜豈不是件大哥事麼 說着便走入屋內取出一封書來 遞給越凡道 這是今日着人送來的 說有個姓吳名騰號越凡的 客人必來尋他 將這書兒給他就是了 越凡忙拆書看時只見上寫着

鳥上青霄 不受羈絆 魚縱大壑 任我永游 政海宦潮 荆天棘地 非英雄立足地也 張良之從赤松 范蠡之載西子 豈食煙火人所能蹈跡 海外蓬瀛可望而不可卽 願速返棹毋以我爲念 上書越凡兄鑒 弟雲超緘

越凡閱畢 呆了半天 忽然從袖內掏出個銀包兒 送給漁翁 請其送過沙港 務要尋覓着他 那漁翁呵呵笑道 我們吃的酒飯 也是那裡送來的 我們打漁爲業 青山綠水 就是衣食飯碗 要這銀錢何用 客人既執意要去 乘此時潮尚未退 老漢送你過去一探就是 但不免往返徒勞耳 須臾渡過沙港 却見萬仞巉巖 中有一條小道 好容易走了幾十步 忽然見一塊白石 迎面遮斷 再看那石上字跡縱橫 題有四句詩兒

海外扶餘別有春 扁舟休再訪伊人
英雄兒女千秋業 願作皇家草莽臣

這個事說到此處就算是了結了 (完)

高粱 新包米 小麥 白小麥
一元〇五 一元二五 六五五 七〇〇

粳米 芝麻 蕎麥 吉豆
一元六角五 一元六一〇 一元二六

羌帖 鈔票 老頭票 老英洋
六元四五 一元二〇 一元一〇三 一九元〇〇〇

參着 買 上海貴 天津貴
一七〇〇兩五錢〇厘 一〇一圓二五 一六〇八兩四錢二〇 一〇二四五〇

金換 美換 倫敦 銀塊
買 賣一六〇二圓 買一六八圓 三十三斤四分三

●大連電報 六日
金換洋 七六元五
金換鈔 一〇六元八〇 一〇五元七〇

包米 小米 小麥 吉豆 粳米
二元一七 四元〇〇 四元八〇 三元四五 三元一〇

●營口電報 六日
十二月限 三元四一 月限 三元四 爐換銀小洋六元七三

大豆（集市物 荷物 火車物）豆餅（國）
三元四三 三元三〇 三元四〇 一元〇三

金換小洋 十七吊五五
鈔換小洋
羌換吉票 十吊六五
市銀換吉 二三吊九七

奉天 大連 營口 長春 北又西風晴 概同
高 平 低 五十三度一 四十七度一 四十三度

老刀牌香煙

惟最好有物件假冒

凡最好物件已暢消於社會往往有以假亂眞魚目混珠者近時雖有假冒者出現不久即行消滅未能如刀牌之永久暢消因刀牌係英國比司徒及倫敦威爾司廠監製並由天下馳名之英美烟公司專售

駐綏化黑龍江農業總銀行廣告

敬啓者本行爲振興農業維持金融依法組織之有限銀業並於省城等處設立分行辦理動產不動產之抵押放款及往來存款定期存款以及期票貼現其他銀行公司業務之雅意茲將分設行號暨滙兌所地點開列於左

總行綏化西街路南市房於九月十日正式開幕營業貿賣生金銀名種貨幣農產糧石暨收滙銀錢代理一切利息格外公道用副各界諸君惠顧

分行黑龍江省城 克山縣分號 哈爾濱滙兌所 訥河縣

行長林松齡謹啓

志仁堂雙層化積膏

本堂於早年發明新法創成特別雙層化積膏一種功效神速與衆不同現已暢銷近遍三省遠達京都北洋各寄售處共有五百餘家非實效實驗斷不至此此膏專貼男婦氣積血積寒積食積心胃疼痛胸膈脹滿氣逆不舒噎嗝反胃氣鼓水鼓癥瘕痞塊痢疾泄瀉腎寒腰腿筋骨疼痛手足麻木男子疝氣腎囊潮濕婦人經血不調經前經後腰腿疼痛赤白帶下子宮寒冷久不孕育並治小兒乳積疳痞蟲積偏墜等症此膏收效甚速少者五六日多者十餘日不但積消聚散而且健脾衛生誠膏藥中之妙品也此膏每份兩張紅白藥面兩包合洋四角買十份加一份買五十份八扣收欵

各省各城寄售處

天津隆泰和 山海關永順和 吉林興順恒 卜魁慶泰興 城廠公悅成 錦縣益興公 梨樹富盛泉 岫岩復元公司 復州德益厚 鐵嶺福合盛 東平三文達 熊居廣順利 遼中萬聚長 海龍永興東 營口福有長 北京太谷店 西安福合慶

莊河義德成 西豐福長太 公主嶺福德昌 遼陽福春興 安東豐泰益 新民福賜生 長春文萃堂 大連信成湧 牛莊天和福 蓋平恒昌德 寧遠瑞興德 營口益盛東 法庫德生永 西豐東興順 廣寧東福盛 山城子全順成 海倫玉盛源

朝陽福盛燒鍋 臨江東和長 赫爾蘇湧源居 五站富盛通 千金寨恒興茂 台安德聚永 鳳城恒意德 金州廣盛義 撫順天增源 哈爾濱天豐源 大孤山長豐源 千金寨天增東 海城慶成和 義州寶增湧 山城子興盛源 輝南全順東 公主嶺三台公

寬甸公順勝 本溪張碗舖 大東溝中和德 通化源興東 伊通州復興湧 盤山德慶隆 大民屯裕泰興 清河門義盛興 榛子哨興順成 安東益增遠 東平天增大 洮南正心合 大孤山豐泰利 興京德順永 孫台增益昌 金屯廣源湧 大連協茂盛

金州聚增長 黑山協成順 孫台全盛永 海龍公議當 懷仁福記洋行 長春德盛和 田莊台福聚興 長春天合慶 鐵嶺永慶東 開原增益昌 新兵萬泉燒鍋 綏中德發號 牛莊滙隆溢 通江口義興泰 懷德雙興長 朝陽天增東 蒲石河順懋德

通化謙泰潤 撫順萬聚興 大石橋同升和 海城元增湧 太平哨仁裕厚 八面城巨源益 昌圖廣昌和 公主嶺廣慶亨 懷德大亨久 開原德順合 柳河義興成 騰鎮天裕泰 西安增福盛 遼源長興隆 彰武同義合 雙城洪順隆 遼源天合興

強種補元丹

此藥專能强種强種必須以補腎爲先補腎尤必以補元爲主故製此丹强種補元獨推良劑請試用之庶知功效主治男子先天秉賦不足後天脾胃虛弱諸虛百損五勞七傷熱發咳嗽自汗盜汗腰腿酸軟精神疲倦五更腎瀉腎囊潮濕腎寒疝氣便濁遺溺遺精或中年房勞過度精髓虧乏陽痿不舉或思慮太過神精耗傷驚悸心跳或老年酒色嗜好精髓枯竭陽之絕嗣等症服之神效誠爲强種補元之良品也每大盒四兩價洋一元小盒二兩價洋五毛

神效鹿胎丸

蓋鹿乃仙獸得百草精華其功在角胎秉牡鹿之精牝鹿之血得完全氣血成形加藥料爲丸專治婦女經血不調或前或後或多或少其色紫黑成塊臨期腰腹疼痛或經閉經漏赤白帶下子宮寒冷久不孕育或受孕不安素慣半產服之神效每丸價洋二角每盒十丸價洋二元

北京農商部商標註冊巴拿馬賽會農商部發給獎憑奉天巡按使備案佈告專賣

中國電話六百六十七號

本號開設奉天大東門裡路北 志仁堂啓

奉天 同和堂藥店參[茸]莊廣告

營業

一、動產不動產之管理整理處分之受託

二、賣買貸借之仲介

三、貯金會之組織及管理

株式 瀋陽保信公司(改名) 奉天小西關大街路北

奉天警察廳發給告示嚴禁假冒

農商部註冊給獎 奉天巡按使化驗

老福順堂

本藥房總號開設奉天省大南關

治咳嗽丸藥 本藥專能清肺化痰止咳定喘無論吐痰吐血感冒虛勞諸嗽均奏奇效每副八角十副六元

清胃化積丸 本丸專治胃脘疼痛膨悶脹飽諸般積聚消化虛軟大便秘結氣逆不舒每副六角十副五元

參茸百補丸 本丸專能興陽種子健胃强身特治男婦老幼一切血虛氣衰等症大匣五元小匣二元五角

通明眼藥 本藥專治諸般目疾內外兩障努肉攀睛氣矇火矇眼邊赤痒視物不清大瓶五角小瓶二角

奉天老福順堂

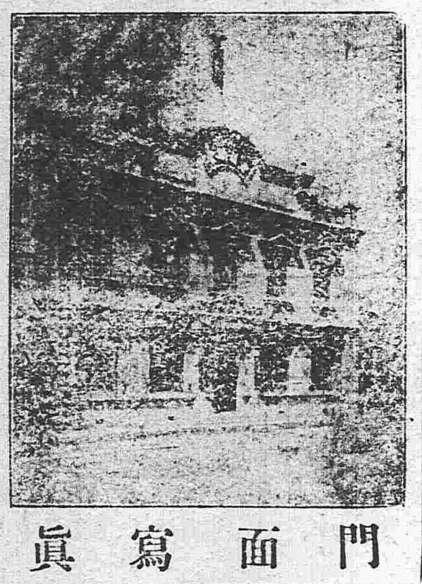

門面寫眞

治痢丸 本丸專治赤白痢疾飲食不慎致礙消化之功大腸發炎下紅白痢患者殊多困苦每瓶四角

虎骨熊油膏 本膏專治風寒積聚血瘀氣滯四肢麻木腰背痠困腎囊潮濕肚腹疼痛大張六角小張三角

寧坤至寶丸 本丸專治癥瘕痞塊赤白帶下氣血兩虧氣凝血滯以及月經失調胎前產後等症每匣二元

參茸甘露酒 本酒專治左癱右瘓半身不遂口眼歪邪四肢不仁中寒腹痛小腸疝氣大瓶三元小瓶四角

香丹 本丹有提神避疫之功兼雁氣消毒之效甜涼適口芳香宜人其餘事也大包一角小包五分

瘡毒藥膏 本藥膏專塗諸般瘡毒無論已潰未潰或流膿或流水一經塗用立見功效每盒定價洋四角

癬疥藥水 本藥水專擦諸般癬疥無論起粒爆皮或腫或痒如蒙擦用不拘輕重脫皮即愈每瓶價四角

清血消毒丸 本丸有清血之功兼消毒之效藥物精良功效確實可爲各種瘡毒之絕好內服藥每包四角

祛痰散 本散一能除痰凡痰咯不出者可以使之出二能化痰凡痰多者可以使之少每瓶定價五角

殺蟲散 本散專能殺害體內各種之寄生蟲無論老幼均奏奇效並無損傷臟腑之虞每包一角五分

淋濁丸 本丸專治淋濁無論流行淋積熱淋濁虛寒淋濁以及風火砂石諸淋均奏奇效每包五角

梅毒丸 本丸專能清血搜毒以精良之藥絕梅毒之源有濟於病無害於人花柳之聖葯也每包六角

內服脚氣丸 本丸專治多年脚氣或痛或痒或起泡或浮腫以及流水爆皮等症均奏奇效每瓶定價五角

外擦脚氣藥水 本藥水與脚氣丸有同一之功效如內服外擦表裏兼施則其效之速有如影響焉每瓶六角

立止牙疼藥水 本藥水專治諸般牙疼如蒙用之疼痛立止一經治愈決不再犯並永保牙齒堅固每瓶五角

頂上治痔散 本散專治諸般痔瘡無論內痔外痔血痔膿痔或疼痛或痒一經塗上立見功效每瓶一元

忠告四萬萬諸君

遲則有貽噬臍之悔矣

▲時值春夏遞遷之候最易害腸胃或因飲食過度或往時不攝養病菌侵襲蓋在所不免故氣候遞遷期之衛生法只在乎服用排瘴防疫之良劑以確保腸胃之健全

▲仁丹殺菌力强大豫防瘴瘧痢疫熱症等治頭暈昏迷能痊困倦止口渴舌燥培養元氣神補精神之滅耗靈効難言盡矣

▲諸君請及速服用仁丹 宜移危以爲安也

C. 12

省長公佈有願領者迅速備價報領

無不接有向議該處滙兌者請移玉 敝號匯便費務必從廉特此布告

票滙電滙 中國電話一九四號 日本電話四十八番

席及隨意便酌各種點心物美價廉盡嘗試之 金谷園主人謹啓

天段內不用）並交通銀行發行之天津鈔票價在一元以內者……收小洋每角貼水銅元二枚五角以上找出小洋每角貼水銅元二枚出入一律自本年十月十五日起實行即希諸君注意

民國要聞

副總統誓遵國憲

馮副總統覆國務總理各部總長外交夏次長公電一通文曰 卅一電敬悉國璋自維薄植存何德能謬承兩院公推寵以非分邦基再奠來畛方遵國民之責望愈殷菲質之肩接彌重所冀希者秉鈞專政共濟艱危元首綜其大綱群公運其偉畧則國璋雖慙識途之智已叨備位之榮必當竭盡愚誠遵守國憲搖贊中樞密勿永勵共和精神耿耿寸衷以此自矢遠辱賜賀悚愧難安肅電復陳並伸謝悃馮國璋東

政局最近之情勢

段總理種種設施乖方背理喪失國人之信仰已於旬日前決意辭職以避賢路會語人云若得繼任之人即行辭職云云其餘須負連帶責任之諸員皆恐段總理一旦去位已等地位亦不能保是以力欲維持段內閣真能心口一致有隨時俱可去位之決心者范總長源濂與王參謀總長而已若谷鍾秀總長雖會自稱若不免孫氏之職即自行辭職却一面對於改造內閣問題又稱不贊成因孫洪伊一人致改造內閣云云至張耀曾總長數日前有雖反對改造內閣之意見今則變為旁觀的態度矣且各省督軍對於段內閣並不熱心維持故段內閣孫洪伊問題為導火綫實不免出於瓦解之一途然進步派之主張則謂內閣改造為勢所難免因孫洪伊問題而改造內閣則決不贊成須先將孫洪伊免職或先令其辭職以為一小結束而後徐圖改造云云故由今日之狀態觀之內閣改造問題因有時機與得人之關係二重問題故急劇不能實現云

伍廷芳之外交總長難產

外交總長一席自陸汪二氏均被衆議院否決後政府久未提出繼任之人外間頗傳政府將有提出伍廷芳之說又有謂已由政府與伍氏接洽伍氏業經允許者本報查悉提出伍氏之說曾由國務院議決己將咨文辦好嗣因孫洪伊免職問題一時未能了諾政府之意不欲於此時再提外交繼任人物蓋恐孫議員必將從中搗亂伍氏又將不能通過故不如暫緩一時之為愈也至政府與伍氏接洽一節確係傳聞之誤政府鑒於陸氏之否決不欲先期與所提之人接洽當日汪伯棠之提出亦未經先期協商蓋先期協商必不能得本人之同意且即使同意商定後又被議院否決亦太覺對本人不住故議定有人即先提出且待同意後再行勸駕尚未為晚惟頗聞有人詢問伍氏對於此事之意見伍氏告以吾已年老不欲再聞國事惟當政象杌隉之秋苟政府必欲我相助為理則我亦只能勉強從事蓋言下已有答應之意但目前孫氏問題尚未解決當未知提出之期在何日也

輕於移動仍請其兼領審督之任以資坐鎮云云

法使對於老西開案態度

法代使接到本國訓電頗露退讓之意聞擬將佔領老西開之法國巡警撤去數名令中國巡警駐紮該處附近地點以維持該處之治安至於善後辦法聞中政府欲將老西開自行開放改為自治商埠令各國人民皆得自由營業居住其自治團體由直隸省長管轄法代使已允電本國請示云

十一月二日之衆議院

十一月二日下午一時振鈴開會副議長陳國祥君主席議員出席不足法定人數議長宣告延長三十分鐘延長至一點四十五分鐘人數始足議長遂宣告開議首由秘書長劉大鏗報告文件並報告請假議員陳獲檀范殿棟等八人請假均過七日以上經議長諮詢大家均無異議遂用舉手方法併案付之表決經大多數可決繼由溫世霖君提起緊急動議略謂天津老西開之案中法交涉甚為重要關係我國前途實非淺尠頃聞交通及外交兩次長均已到院本席以為現在即可請兩次長出席報告一切並開秘密會議長遂以溫君動議諮詢大家經多數贊成議長遂宣告開秘密會請旁聽人退席至四時餘忽請旁聽人進席記者甫入座又聞大家羣謂現在係秘密會何以准旁聽人入席議長云現在交通外交兩次長已經報告多時可否請下次再行到會報告（衆反對）于是又繼續開秘密會至散會時已五時餘鐘矣

參議院長赴甯參與大禮

南京馮華甫督軍被選為中華民國副總統己擇定下星期三（十三日）在南京就職預由參議院議長王君家襄親賚副總統證書及印信赴甯奉交馮公擬於下星期一由京起程星期二抵甯星期三參與馮副總統就職典禮茲記證書全文於下茲依大總統選舉法選舉馮國璋中華民國副總統此證 中華民國五年十月三十日

張督軍致賀政府

安徽張督軍勳昨特拍致政府要電一道據聞係對於馮華甫氏當選副總統之舉表示歡迎並為政府稱賀聞電中曾附陳副總統為東南保障萬不可

徐東海來京確息

頃據某方面確息大總統對于政爭一事始終抱維持大局之決心日前派員請東海出山雖未表示何種意見而新官僚派聞之恐內閣改組保不住自已依附之地位遂一面設法阻徐來京一面散布謠言謂徐恐傷某腰人感情來京之舉已作罷論經記者詳悉調查均非事實蓋東海感大總統之殷勤無論如何准來京一行則不來京之說不過成為理想的空談云

政府將頒國葬條例

黃克強先生逝世北京各界於哀悼之餘倡議請用國葬典禮昨日國務會議經段總理及各國務員討論以為國葬制度為文明國之良制現擬速訂國葬條例垂之永久一俟條例施行即依據該條例以國葬之禮葬黃先生聞者咸望政府即日實行云

段總理不愧為大政治家

段總理當袁洪憲將殂國勢飄搖岌岌可危之際不避嫌怨出任艱鉅及袁死黎繼更能融和南北統一國家其豐功偉烈不讓南方首義諸公乃因寵嬖非人始被徐州會議之嫌繼召排擠民黨之謗外交緊迫主管無人借款打銷財政紊亂內閣未完全成立大政無一定方針國人信用殆將盡失若不為急流勇退之謀即難免晚節貽羞之誚段公有鑒於此日內亟行辭職所謂道合則留不合則去雖失敗於一時而養晦韜光終可圖恢復於他日以國家為前提不為箇人計榮利洵有大政治家風度矣

老西開交涉之覆電各省

近來各省省議會及地方疆吏紛紛來電請力爭中法老西開交涉並多有極激憤之陳請昨聞政府因日前業與法代使交涉暫行恢復原狀是已有第一步之解決特分別覆電各省略謂中法天津交涉法使已允將佔地退出暫行恢復原狀此後進行交涉預計決不至於失敗尤望勸諭商民不得再有激切之舉

洪憲孤孽之狗洞秘謀

▲嗚呼王祖同之狐朋可休矣

洪憲皇帝之孤孽廣西被逐巡案使王祖同及其走狗之僚屬北方某省現國會議員某某（此輩皆隨從王祖同遠征入廣西以助洪憲皇帝之登極事敗而先狼奔鼠竄者本報畧存忠厚暫諱其名）近日日夜聚謀於王之寓宅（王祖同近日以洪憲案遠忽然潛入北京與其遠征西南之隨員而靦然尚尤當國會議員者秘密靦面陰謀大舉再為破壞共和之計畫）大肆陰謀欲復繼洪憲皇帝未竟之志在政治中大肆一次之活動以顯洪憲孤臣巡案議員等之手段故此輩近日自王孽入京以來無晝無夜日不暇給蠅頭蟻聚仰視天而俯畫地欲乘段內閣動搖之時思推翻段芝泉輔佐號稱小王莽之徐世昌謀繼續進取主峯之位以繼洪憲皇帝未完之志此輩先取內閣總理地位以為基礎然後再陰謀既成故日來此輩之狗巡案狗屬員狗議員無不洋洋得意現於辭色若將有貴不可言之一日者嗚呼廣西猺洞中之偽謀未必即能再見于我共和國家光天化日之下此輩狐群可以休矣如尚不悛本席將不惜揭此輩之面目三代公諸天下去議會矣

嗚呼克強先生之遺言

▲何成濬之報告

大總統前派何成濬氏視黃克強先生疾黃公逝世後何君會有詳電報告總統黃公臨終之時猶不忘國事諄諄以國基飄搖外交緊急為念讀此電者蓋覺黃公之死之可哀矣以下原電 大總統鈞鑒克強先生病故比即電聞計蒙垂鑒成濬奉命視疾來申彼時日有起色前二三日忽稍加劇皮膚發黃胸腹痛脹據克禮醫云此係肝張壓胆無甚妨礙昨日午後又失血一次至晚二句鐘痛漲益甚醫來六針左股初尚知痛能言然已自知不起即呼濬至床頭示以國基飄搖外交緊急稍一不慎後患難言大總統威望道德中外同欽必言碩畫遠謀保全大局竊以內閣萬不可更動致政局紛糾以啓外人之覬覦孫君洪伊精明幹練能任大事實所罕見務望引為臂助同濟艱難又李書城陳嘉會張孝準徐少秋耿覲文比余盡力為國頗著勤勞亦望量予任用俾各展所事務乞轉陳斯意等語始終無一語及家事言畢即溘然長遊深茲民國肇造杜石傾頹天實為之謂之何哉竊念此公奔走國事數十年歷盡艱辛心身俱碎總統所深悉無庸贅陳惟家無担石累積債臺而親戚故舊仰給者不知凡幾身後一切殊為困難務懇撥給欵項以資喪葬至將來應如何酬恤崇報勳績也再濬此次到申既代達總統盛意又加以私人感情須俟喪畢方能回京覆命合併陳明臨書感慟無任悚惶肅箋敬請鈞安伏維崇鑒何成濬叩

賻弔來自友邦

克強先生逝世友邦皆致悼惜日本人尤多灑同情之淚弔電能至其中久原房之助君特贈計日金一萬元久原君為久原鑛業會社社主有任俠之名向主張中日親善主義者也在滬日本人昨日往弔者有吉總領事代表某君青木陸軍中將松井中佐鈴木少佐三井支店長藤村義郎代表祀崎正助頭山滿先生之子頭山立助及院衆議衆議員井手三郎海軍少佐津田靜枝等云

北京中行兌現最近情形

北京中國銀行開兌以來信用逐漸恢復故其初數日雖稍擁擠近日日見減少乃前晚外間忽有諸傳說該行所備現金已不甚多實昨晨前往兌現者遂忽然增多並有持存欵摺往提存欵者該行雖依次照付惟取欵之人既多則點票付銀手續繁重所須時間自須延長而守衛軍警謂日前有擠失紙幣者遂不許多人入內必須櫃房內人數既少始再放十數人入門取欵者因此稍有煩言江宇澄提督因事赴該行會對衆剴切勸導謂隨時皆可兌現何必擁擠諸人頗為領悟退出者約有數十人云又聞國務院昨開會議決此後兌現每人以五十元每日以五十人為度蓋以防奸人之詭計云

張督軍電告編制民軍情形

山東督軍兼省長張子志中將日昨電達政府畧稱前派軍官楊廷森劉緩赴諸城收束民軍刻已編練竣事除應行遣散者每名發給餉銀安與處置外餘按防營編制法編為六營以劉玉亭為統帶尚壽山為幫統兵士共計一千一百十四名皆有新式鎗枝並具健全之體格等情茲將編制法特紀於下（一）步兵三營每營兵士二百四十名計七百二十名（二）馬兵兩營每營兵士一百二十五名計二百五十名（三）砲兵一營兵士一百四十四名更聞此次編遣費僅用十萬元實係該軍總司令馬海龍中將籌劃得宜所致云云

徐州會議之風綫兩片

▲十月廿二日 聞張勳之取銷南宿州秋操係與政府以不離去徐州為交換條件此說未知確否 徐世光與張肇達昨夜同車回京 梁士詒受張勳之敦請允就長江巡閱使署名譽顧問 各省區聯合會代表連日在參謀廳開茶話會係就目今中央政府之外交總長同意案兩次不得通過之問題群加討論云 倪嗣冲昨日致電張勳稱安徽省議會罪一意與尹為難緘默擬即還蚌埠辭議省長之職云倪氏之意實則不過望挑逗張勳之惡感耳 薛大可昨日來徐聞因天津組織機關報不能就緒特與張勳議其進行方法云 前次歸省之奉天張作霖代表趙錫福昨日又奉張作霖之命來徐晉謁張勳有所商議 傅春官今日奉張勳之命乘車赴津 兩淮鹽運使劉佑常不承認張勳挪用鹽欵今日傲然乘車回揚 張勳昨日電中央主張俟制定憲法後再行選舉副總統南方人士咸謂張勳之此番舉動固有用意云

▲十月廿三日 國務院秘書徐樹錚昨日有密電致張勳內容聞係關於外交總長問題云 定武第四路統領周金城昨日乘車回蚌埠本任 張勳昨日覆倪嗣冲電其內容係稱對於省議會之措置一切倪嗣冲全權為之且勸其毋駐安慶勿遽萌退志云 倪毓棻昨日抵壽州聞張勳將新募之定武軍十營交倪毓棻管轄指揮云 昨由許造時報告國會決定從緩舉行副總統選舉張勳閱之畧為欣慰云 參謀長惲毓昌昨夜回徐據稱康有為今次所以不來者係避人指謫云聞惲毓昌帶回康有為手創之關於國教問題長文電稿交給張勳閱看後即向中央拍發云 張勳派饒士端赴上海使之組織省區聯合會機關報云 張勳昨日電調新派赴南宿州之第五路統領李紹臣回徐告以取消秋操之事實為極為快快云 張勳擁衆數萬強踞徐州其部下之最有名者為第一路統領陳德修統帶五營駐札九江湖口第二路統領殷恭先現任皖北鎮守使統帶五營駐札壽州第三路統領張文生現任徐海鎮守使兼任定武軍總司令統帶十八營駐札徐州第四路統領周金城統帶四營駐札蚌埠第五路統領李紹臣統帶四營駐札南宿州第六路統領吳起恒統帶四營駐札浦口第七路統領康永勝統帶七營駐札臨淮一帶第八路統領楊瑞文統帶新軍十營駐札南宿州分統白寶山統帶十七營就職海州鎮守使

▲十月二十四日 政府昨日又嚴電張勳禁止其干涉選舉副總統云 蚌埠之安武軍軍隊（倪嗣冲所部）分駐壽州一帶以嚴為防備云 馮國璋昨日致電張勳聲明嚴懲張勳部下之正兇即予嚴加處罰云 帝制巨魁陸建章被任總統府顧問後昨日由津電告張勳不日入京云 龍濟光昨日由虎門來電稱已派參謀胡九香來徐面陳某事一切云 奉天張作霖代表趙錫福昨日乘車赴寧 張勳近日態度愈益趨于極端彼聞現在總統府與國務院暗潮甚烈輙痛罵不止特命萬繩栻擬電詰責且曰如此胡鬧將如國家之事何我不得不加以干涉也云 張勳昨日又電中央催促速定外交總長云 倪幼丹（倪嗣冲之子）奉父命來徐繼與張勳為義子云 新任戒備總司令閻発興連日與徐海鎮守使張文生會商戒嚴事項 張勳聘李盛鐸蔡儒楷為顧問 由章嶽軒之幹旋張勳倪嗣冲二人已嫌隙盡釋 薛大可力勸張勳擴充兵事學校云

請看錦縣朱推事受賄證據廣告

商人孫明遠租李恩溥房開設生意立有不欠租不許撤字據今春該房東覩生意興盛意想奪房自開碍有租契故與自親張舜琴設計偽造當契以抵租不攔當之地步勸合交房租戶以其當契係偽造無紅契不交房興訟到錦縣審判廳最可奇者朱推事竟遵清民爾律章程不以紅契爲標準乃以空口白契主斷嗚呼此等法官可謂不明法律例耶再此房每年租價一千五百吊爭訟之典重在當契眞偽如查宪係眞正當契既未稅契照章應請加罰紅契到手租戶自能照章交房若是偽造應治偽造罪名並無交房可言至斯案任意妄斷訟費加二倍征收各節宪因張舜琴賄託同院居住尹書記官與朱推事重賄不但越級受理且敢揑供妄斷倘有宋律師盾問公函可證惟趙廳長素重名譽諸事必判詞必能澈底根究也

錦縣不平人願求眞具

花柳注意

從來花柳之症其害實不可勝言倘悞染庸醫治療慣用銀粉倒提刦藥等法只求當時立愈不知毒氣內閉逢春復發偏身紅點毒攻上部髮際脫落二目失明咽喉破爛頭痛暈沉耳內流濃鼻塌齒脫毒入於肺咳嗽氣短言語失音毒攻下部肛門生瘡大便走血毒串入骨筋骨不遂痛疼難堪日輕夜重步履艱難餘毒不淨且必染妻絕嗣其種種劇烈之患筆難盡述然若醫治得法則毒患亦不難消除淨絕本醫士有鑒於此深爲加意搜求研究至再專以應手奏效爲宗旨無論遠年近日一切花柳染毒或經醫不效服藥無功者請到敝藥房新法調治輕者一星期全愈重者二星期除根永不再犯病好交錢以重信用特此廣佈伏願患花柳者萬毋自悞也可

奉天省垣大西門外

英美大葯房主人謹啓

破天荒大發明出現

天地新學說預約券出售廣告

蘇君中宣哲學專家也素嗜天文地理之學於古今學說研究十有餘年近來頗有心得乃發明天地新學說一書繪具圖說製成模型又得姜君公羽著爲詞章闡其精蘊貫中西而無滯包古今而靡遺其書分爲二編初編專辦西說地爲球形之非自轉公轉之悞次編發明天地玄邃之眞詮日月運行之常軌四時之變遷潮汐之漲落晝夜長短之分以及日蝕月蝕各理莫不詳載於書誠所謂縱橫十萬里上下五千年者迨又過之讀是書披是圖者莫不一覽瞭然無待指迷而即知矣業於七月二十四日蒙內務部批准著作權註册給照在案書圖已付印刷不久出版今先印就預約券五千號減價出售以餉同好者有志天地學者曷興乎來

本書二編合釘洋裝一巨冊計篇幅一百五十餘頁插圖四十餘每冊定價大洋兩元五角預約一元五角 若在舊歷十月以前購預約者價大洋壹圓預約定舊歷十二月十五截止二十出版屆期憑券取書外寄加郵費一角不通郵政者另議

北京天地新學社出版

東三省總代售處奉天大南門裡路東醒時報社

分售處 營口醒時報分社 錦縣醒時報分社 哈爾濱道外南大街路西老大成永 長春北門外商埠街路西老大成永 長春北大街協和福

直隸總代售處北京琉璃廠院花書局 天津新華書局 保府直隸書局

分售處 上海泰東圖書局

敬啓者前律師公會會長孫懋功現在大西關大街上頭路北廣合棧院內設立事務所照常代理民刑訴訟案件及一切法律行爲恐未週知特登廣告

律師孫懋功事務所謹啓

奉天售煤同業組合

撫順塊煤 煙台爐煤 寶榮公司 奉天小西門外南大什街路東 電話日二一五番 中五十五號

本溪湖塊煤 大昌煤局 奉天鐵道附屬地 電話日二〇九番 中二百四十二號

牛心台無煙煤 三有公司 奉天西塔大街路北 電話日二四三番 中二百號

撫順塊煤 煙台爐煤 公益公司 奉天小西關大街路北 電話日五四四番 中七十號

東三醫院

開業已經閱十星霜能知滿洲之風土能悉華人之體質且以親切叮嚀與醫術日新爲主義

奉天小西關大什字街

奉天老萬德堂中外馳名

本堂開設大南門裡經業醫學立案支號北京總廳醫官考驗方藥批准立案民政部註冊

▲世傳茸參百效丸 此丸崗治先天不足身微氣弱後天虧損腰腿疼痛淫欲過度夢遺精滑陽痿不舉精冷精清等症每小盒一元二角大盒五元

▲秘製止嗽一點丹 此丹崗治肺經虛弱勞傷咳嗽肺虛痰喘咳痰帶血飲食減進睡臥不寧乾咳等症每付貳丸價洋六角

▲神效婦科補血丹 此丹崗治婦女諸般虛症勞傷咳嗽午後發燒兩肋膨脹經水不調赤白帶下崩漏不止子宮虛冷腰腿疼痛小盒一元二角大盒五圓

▲平胃安痛化積丸 此丸崗治男婦胃腕不舒心口疼痛五積六聚七癥八瘕遇寒即犯逆氣即發腹脹疼痛等症每付價洋五角

▲崗門參茸虎骨酒 此酒崗治筋骨麻木腰腿疼痛半身不遂口眼歪邪腹內寒積疼痛不止等症每瓶四角大瓶二圓五角外城小瓶五角大瓶三元

▲癬疥兩種龍金水 此水早以馳名崗治諸般癬疥毒無論遠年近日輕重之癬一擦斷根永不再犯每瓶價洋五角

▲嬰科保赤聖功散 此散崗治嬰兒急慢驚風口吐涎沫抽搐不寧食積胃熱腹脹肚疼紅白痢疾結滯腹疼小兒等症並皆治之每盒二角

▲頂上虎骨熊油膏 此膏崗貼筋骨麻木腰腿疼痛腹內寒積小腸疝氣風寒不仁癥瘕痞塊等症每大貼五角小貼三角

▲精製五積回春膏 此膏崗治水蠱氣蠱五積六聚癥瘕痞塊筋骨麻木腰腿疼痛沉寒痼冷小腹攻疼赤白帶下經閉不通等症每貼二角

▲秘製五寶淨毒丹 此丹崗治五淋白濁楊梅下疳魚口便毒甚至龜頭燒破下疳燒斷等症每盒價洋六角以上諸藥言無二價

京奉兩號世驗良方出售百有餘年遠近馳名各省縣鎮均有代理三百餘處不便登載

若外城函購本堂承認郵費如滙兌不通隨函附來郵票並不折價支號北京前門外糧食店大街金漆牌匾爲記

請看永福誠被賊窃去圖書錢條作廢

新民粮商永福誠在鴻福店東隔壁掌櫃鄒廷儒患病沉重執事人艾榮陞同櫃夥看護兩晝夜未息燈火至舊歷九月三十號病勢覺重即由火車送歸關裡原籍是日夜櫃夥們勞困關門睡歇不知被何處能賊由門進屋窃去櫃存儲街市錢五千吊奉票洋十元號房租契賣酒牌票斗稅票登藉票各一張牲畜票稅票七張世源與等號欠款圖書錢條十餘紙計錢九萬一千五百卅吊一併丟失除報告商務會存案縣署警察局緝賊外開具失去各商號欠款圖書錢條聲明作廢倘後無論彼中外何色人等得着此項借書錢條均歸無效一概作廢恐無週知登報聲明欠款圖條開列於後

世源與 一萬二三 隆慶順 五千三七五 聚興永 五三 德和永 四千四

永豐源 四三七 阜豐厚 一〇九六 德和成 二千一七 魁發源

三二八 德源當 一萬六一二五 隆慶公 一萬五七六 永德當 五四二五

粲昌店 七千正

新民永福誠代表 艾榮陞 張明遠 仝啓

破天荒之克羅氏金丹蔘茸補血露

夢張玖先生魯人也其識淵博其先君爲前清御醫以濟世爲主義而先生繼承其志深得新傳復入中西醫校研究新理尤有心得卒業後曾懸壺於齊魯燕趙之間活人無算嗣充芝罘戒煙會醫官去春遊瀋勉從友人之請於奉天城裏鼓樓北路西第一巷內設**彭齡醫院**成立未久聲名大噪足徵先生醫術之高明回春之妙手茲鑒鴉片嗎啡尙禍同胞乃新發明兩種良藥一名**克羅氏金丹**一名**參茸補血露**專療此患無論多年之嗎啡鴉片癮毒一服此藥安然消滅毫無痛苦則其功効之神速實環球獨一之聖藥業經奉天警察廳化驗純係良劑批准立案同人等因張君抱此博愛熱誠特爲登報以告世之患病者

介紹

孫贊堯 王子青 張叔五 楊玉泉 塔惠卿 毛韻桐 張復生 李雨臣

張策安 單寶珊 張子晦 沈彝青 趙子雲 劉杏圃 馬益三 張明府

王連坡 馬潤滋 孫鼎臣 恩沐九 劉鳴岐 楊嵐亭 丁極辰 趙鴻齋

劉鶴齡 侯少卿 楊幹卿 劉會清 王瑕璐 王子述 陳會儒 魯棣琴

張金波 張戌秋 李鏞卿

克羅氏金丹 大封二元 中封六角 小封三角

茸補血露 大瓶八圓 中瓶四圓

若購至多者價可從廉服法另有發票詳明凡遠方有購此藥者註明地址將洋逐郵付來即能寄上決不有誤若有欲代售此藥者按批發價計算務宜先函訂章

奉天城內彭齡醫院謹啓

化粧 雙妹牌 售品

生髮油

大號每瓶七毛七貳號四六毛 三號每瓶三毛四一號一毛六

本行所製之雙妹老牌生髮油銷行各省人人樂用處處歡迎緣此油馨香爽滑確能祛風去垢養髮潤皮若常用之永保其髮烏潤無衰落之虞誠粧台中不可少之品也近復多方研究歷次改良增加多數玫瑰精并各種鮮花香味比前更臻完善謂余不信盍請試之

花露水

花露水之製創自歐西流消中國喜用之者既衆則外溢之利益深處茲商戰競保利權之秋豈可不思挽回之策然製之未諳其法則徒誚效顰適本主人於化學一道心得有素故將生平所學稍盡義務乃廣搜奇花大集異卉製成斯露使用之者如入蘭室如遊香國且耀以中華五色旂表以雙妹牌爲記同胞其歡迎乎請認斯牌庶免砆混玉也

大號六毛二 二號三毛八 三號二毛二 四號一毛六

玫瑰香水

花可娛情而悅心意香能辟穢以助芳研可知花香者盡人所全好也然花之開落有時不無玉簪過後空留恨之憾所以泰西各國取鮮花之精液爲香水使花去香存四時畢備本行尤採其精美者而盡其善現自製出如白玫瑰 白玉蘭 素馨 瑞香 玉簪 臘梅 夜香 茉莉 宮粉 夜合 紫蘭 水仙花 素心蘭等十餘種皆馥郁宜人群芳萃聚從所好而求各辦備齊任尊意旨馨香壓衆一滴衣巾旬不散且也試原庄固然悅目散買亦代裝璜〇六安庄每瓶一元一五〇三安庄每瓶六毛二〇散買每安士六角二

雪花膏

註冊商標 冒效必究

雪花膏乃近日最合時之化粧品無論男女於盥洗後用此膏少許敷面確能潤澤皮膚增(艷顏)容且能治雀斑酒刺烟霞等患誠化粧不可少之品也

大號每瓶六毛二 二號每瓶三毛八

各洋洋店均有發售

總發行奉天鐘樓南營口東二道廣生行有限公司啓 中國電話七百八拾

張永義脫離戴振芝關係理由

近有懷順縣南路二郷眼望山村義德堂主人張永義緣前妻故亡又娶戴氏然戴氏身係孀婦帶領一子戴振芝迄今十有餘年張某養育若親子不意該戴振芝外出數月不知何往況素日在家行爲照劣詭詐多端想伊在外斷難善爲鄙人恐身被其害特報週知倘伊在外若有招搖撞騙借貸等情鄙人概不承認請識人君子其注意焉幸甚感甚

介紹新書

營口西田莊台復蘇醫院院長王合光係海城人也爲擴充醫學起見歷三年之苦心著成一部簡明醫鑑共集六冊闡是書雖非醫學全書諸科概可畧備首論人身體功用次論各國葯品精徵再論病原療法所載諸科理取眞實詞意淺鮮令讀之者展卷會心是書宗旨曾足補助我國醫學之不逮實可謂我國醫界中之實筏也是書之大意另有簡章一紙以詳之於十月中旬出版每部定價大洋三圓於陰歷年前購者減作小洋欲購者通函即可

同界人齊柏昌劉學文等五十餘名介紹

煙煤 爐煤 風匣煤 無煙塊煤 無煙煉煤 撫順焦子 發售所

南滿公司

奉天小西關大街上頭路北

日本（電話五百二十六番）

中國（電話一百五十六番）

感謝良醫

敬啓者日昨鄙人幼子村外玩耍適值群犬相鬪異恒劇烈竟將其頭部中拖撕倒地耳撕亂咬危在目前後經其胞兄赶到極力救出其頭顱咬去皮髮一條約六寸長及上嘴唇並牙床均已脫落牙掉三枚血流模糊彖其氣息奄奄大有人命危淺之勢不忍睹當延遍本邑醫士無一能療東手待斃之際幸鄰南街通東福英大藥主西醫學校肄業學員素有國手之稱紀君壽山施法療治立見功效七日後平服如愚父子受其再生之德無一可報特登報聲明

良安玉啟合財東礦老煥謹啓

▲新到▲

懸賞壹千圓

老牌洋靴釘子

總經理 奉天 **藤田洋行**

本店 東華門大街電話一二三四

支店 鐘樓南大街電話二一一四